京城日報
七月十八日(水) 夕刊
發行兼編輯印刷人 小川三之介
京城府太平通一丁目 發行所 京城日報社

宮內省御用達 祐 キッコーユウ

治外法權撤廢に 先づ全力をそゝぐ
王寵惠氏に歸國を命ず
國民政府の準備

【北京十八日發電】國民政府は不平等條約改正に積極的準備を開始し、その第一歩として治外法權撤廢に全力を注ぐべく、目下歐州にある司法部長王寵惠氏に至急歸國方を電命した、氏の歸國によつて條約問題は激進主義をとり領事裁判權撤廢についても急激な方法をとるに至るべしと外交團側は見てゐる

南京政府側も强硬

【北京十七日發】王正廷氏が從來の日支間友交關係を無視して通商條約破棄を通告せんとするは南京政府部內に相當强硬な態度を有してゐるものと見られてゐる、即ち日本側は條約破棄は治外法權撤廢、國定稅率の實施および臨時辦法の適用となり、在支日本人の生命財產は危殆に瀕し日支貿易關係に大影響を蒙るのでこれを承認せざるは明瞭であるが、若し日本が不承認表示の場合における對策についてはすでに決定を見てゐるもの〻如くである

日本の既得權 滅茶苦茶
臨時辦法を適用されては 邦人の死活に關す

【上海十七日發電】來たる二十日の期限をなすことはすでに明確となつたので、在支那人の利權者は萬一を以つて國民政府が日支條約廢棄の際を憂慮して對策研究に腐心してゐる。しかして國民政府の意向はその後

『過般』宣布した臨時辦法を適用するといふにあるが、右辦法は日本側の既得權に對する何等の保障も與ふる事なく、單に法律上支那人と同一待遇を與ふるといふに過ぎず、王正廷氏の談に徵するも國民政府は日本汽船の長江航路の如き當然消滅すべきものと見てをり日清汽船航路が果して從來と同樣の營業を續けうるや否や疑問なき能はず、殊に新條約締結については支那側が日本の既得權全部を

『放棄』せしむることを目的としてゐることはあきらかであり日本側の發展は當然の所である即ち例へば日清汽船の既得權に對して何等かの具體策を取るとせば日清汽船航路の廢止を要求せずとするも秘密手續きの拒絶又は苦力の荷役就業をとめて同社船は事實上航行休止のやむなきに至るべく、その場合條約摒除依然として繼續せば上流方面居留邦人の死活に關する

『重大』事態を惹起することは明かにして、結局その他の事業と異り治外法權撤廢の口實を有するだけ同社の將來には大なる障碍が橫はる譯であるしかして揚子江流域におけるこの種日本の既得權益に對する國民政府の措置如何は延いて滿蒙における日本の既得權にも影響をおよぼすこととなるを以てその成行きは極めて重大視されてゐる

總稅務司處の南京移轉
宋子文氏北京入の主任務 債務擔保動搖せん

【北京十七日發電】總稅務司處は前北京政府の崩壞後、支那政局と無交涉で海關事務を處理して來たが、南京政府はほゞ北京政府各機關の引つぎを終はり近く

◇…南京 に完全に移轉するにあたり、海關制度の獨立維持と共に總稅務司處をも移轉せしめんとするは當然で、本日來京せる宋子文氏の實際任務の大半はここにありといはれてゐる、從來外交團の後押にて支那政府から一日の容喙も受けず全國四十四ケ所の海關事務を總轄し內外債を償還し來れる總稅務司處が南京に移轉されるとせば、政毎に南京政府から容喙干涉され必然的に內外債擔保力に動搖を來すべく

◇…今後 宋子文氏とエドワーズ氏との交涉は重大視されてゐる、然して一般外交界の觀測にある

入京の目的 宋氏秘書の談

【北京十七日發電】國民政府財政部長宋子文氏は十七日正午來京したが、その任務につき秘書の語る處によれば
一、裁兵の遂行を圖る
二、關稅を擔保に裁兵公債三千萬圓乃至五千萬圓發行方協議
三、內外債整理のため公債發行方協議
四、總稅務司處南京移轉準備
五、北支財政狀態視察の上各省財政改革につき警告する
六、裁兵實行財政關係を各總司令と協議
のため宋氏は數日滯在蔣介石氏と同行南京に歸る豫定である

なほ南京移轉を阻止すべき的確な條約上の根據なく、結局南京政府の管轄下に歸するのやむなかるべしといはれてゐる

オブレゴン將軍暗殺さる
墨國次期大統領

【メキシコシチー十七日發聯合至急報】次期メキシコ大統領に當選のアルバーロ・オブレゴン將軍は十七日暗殺された

年末大統領に就任

【メキシコシチー十七日發電】カイエス前メキシコ大統領の後を襲ふて七月一日大統領に當選し來る十二月一日就任のはずなりしアルバーロ、オブレゴン將軍は本日當地で暗殺された

下手人は陸軍大尉

【メキシコシチー十七日發電】オブレゴン將軍は當地に近きサンアンゼルのレストラン、ボンビラにて同地の政友と晝食中に暗殺された者である、現場に居合した者の言によれば食事中に一畫家風の男が入り來り將軍の肖像畫を書かせてほしいと望んで將軍が無雜作に立ポーズを取つてゐる間にその背後に廻りピストル五發を浴せたものでたまはことごとく將軍に命中したものである、なほ下手人はその場で逮捕されたが取調べの結果陸軍大尉ジュアン・エスカブラリオと判明した

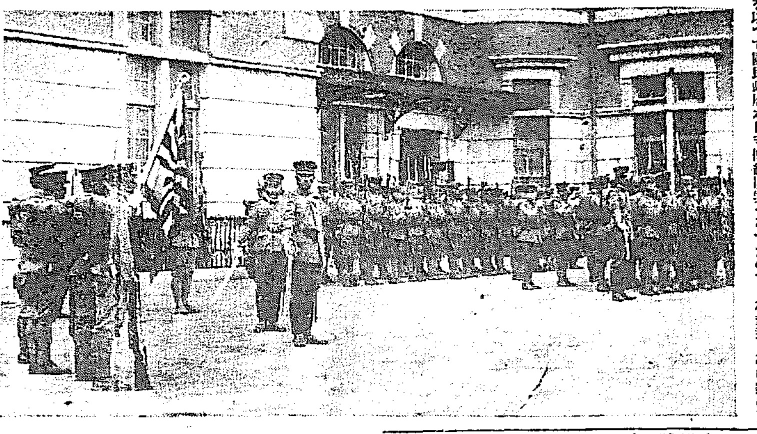

七十八聯隊 軍旗歸る
意氣軒昂 周山聯隊本部歸還
驛前で壯嚴な軍旗奉迎 金谷軍司令官を始め出迎盛ん

濟南に於て外交に、赫々たる武勳を立て〻國威をいやが上にも發揚せしめた朝鮮步兵第七十八聯隊の本部および一ケ中隊八十余名は、濟南地方の治安回復により十八日朝七時十分京城驛に歸着した、五十日にわたる辛酸の跡を眉宇にとどめつゝも意氣軒昂たる周山聯隊長以下の勇姿がプラットホームに下り立てば、金谷朝鮮軍司令官、上原第二十師團長、寺內憲兵隊長その他の將星、總督代理兒玉政務總監、總監代理作間御用掛、各方面代表者、私人間人社々長等數十名の出迎へあり、また驛前には同聯隊留守部隊および京城各在鄕軍人分會、京城各學校生徒および一般官民の一千名に近い出迎へがあつた、歸還部隊の整列終るや光輝ある軍旗が迎へられ、すずめら御國ーのりうたるラッパの吹奏は朝霞をついて響きわたり、全士卒の捧げ銃一般人の最敬禮は壯嚴の極みであつた、次いで軍司令官に拜する敬禮を終ると、歸還部隊は出迎へ部隊と共に行進ラッパに足音も勇ましく吉野町、三坂通りを經て兵營へ向つた

寫眞＝京城驛前における軍旗の奉迎、出迎への金谷軍司令官【左】と上原師團長【右】

聯隊長謝辭

周山七十八聯隊長は本紙を通じ廣く內地後援者に左の謝辭を寄せた

今回聯隊出援の際は盛んなる御見送りに士氣を鼓舞され、國民皆樣の熱誠なる御慰問品に、或は書狀に絶へず過ぎ御同情を賜り茲に目出度く任務を了へて歸還するを得たるは全く各位御後援の然らしむる所であります、本日歸還に當り、早朝にも拘らず復た熱誠なる御歡迎を賜り、重ね〲の御厚意に士卒何れも深く感銘いたしてをります

步兵第七十八聯隊長 周山滿藏

中村旅團長 報告の爲來城
明朝七時五分着列車で入城 軍司令官招宴

濟南派遣軍司令官の麾下に從して出征した第二十九旅團長中村孝太郎少將は狀況報告のため十九日午前七時五分着入城、同九時より上原第二十師團長、寺內朝鮮軍參謀長その他を訪問すると

軍司令官は中村旅團長、周山步兵第七十八聯隊長その他の將校、八田陸軍省參與官、上原第二十師團長、寺內朝鮮軍參謀長その他を二十日夜官邸に招宴するはずである

二十二日結黨式を擧行
而して日勞黨へ合同を急ぐ 無產大衆黨の組織準備

【東京電話】無產大衆黨組織準備委員會は十七日午後八時牛込神樂坂俱樂部に開會協議の結果廿二日午後六時より結黨式を擧げることに決定、結黨後直に日勞黨との合同準備委員會を設け二黨合同を說くはずであるが、黨首は當分缺員のまゝとすると

面に特別會計
を設くるを得…と 十九日制令を改正公布さる

十九日附制令第五號で面制中第十三條の三に『面は特別會計を設くることを得』と改正附加する旨公布された右は從來面の會計は面一般會計あるのみで特別會計を認めなかつたので水道、電氣、その他の事業を面で經營する場合、面はこれ等事業の收支と面普通會計とを同一會計內で行ひその間種々不便があるので今回面營特別會計を設け面營事業などの收支は特別會計によつて行はんとするもので、近く設けられる細民經濟資金の貸付などもこの特別會計による模樣である

製糸釜數 許可主義
各種の懸案を解決して 結局さうなる模樣

朝鮮における製糸業の現狀および將來を許可主義による總督府一部の意見は朝鮮の斯業界に大きな衝動を與へたが、各道において蠶繭と製糸工場の能力との均衡を保持せしむる必要から許可主義を希望する向き多く、現に忠北では正式に許可主義によられたしと總督府に上申した程である

總督府においても企業家が一時的好景氣から產繭と製糸能力とを考慮せず各自勝手に工場を設置し、かつまた釜數を增加するにおいては現在內地で手をつけられぬ狀態になつた現狀を再び朝鮮にも繰返すので許可主義の採用は內地の現狀を見せぬ今日是非共實施する必要に迫られてゐる、しかしこれを實施するには朝鮮蠶糸業令を改正しなければならず、法令の改正は餘り熱心せぬので既に多數業者になつてゐる各種蠶業令の改正の纏まるのを待つて許可主義による法令の改正又は發布を見る模樣である

蠶業課の分立
極めて順調に進む產繭計畫 五年頃には實現か

總督府の產繭百萬石計畫は大正十四年から十五ケ年計畫で着々進行し十四年の產繭額は二十四萬石であつたが本年は三十五萬石を豫想され計畫は全く豫想通り進行しつゝある、即ち大正十四年は計畫より二%可十五年は一%不良二年は四%不良といふ過去の成績であるが、かく順調に進んでゐるものは總督府の計畫中殆どないといつてもよい位で、昭和五年には早くも產繭五十萬石を突破する豫定であるが產繭の增加と共に問題になるのは蠶糸課の設置であるが、內地では府縣にして蠶糸課を設置する所十三府縣に達し、農林省には蠶糸局さへある位で、朝鮮でも產繭五十萬石を突破する昭和五年頃には是非農務課より分立せしむる必要に迫られてゐる、蠶糸課の事務は蠶業、蠶種製造、製糸業、原蠶種製造所などである

米國森林も 先が見え出した
最も目立つ獨墺の林業 ◇…後藤山林課長歸朝す

【釜山特電】林業狀態調査の爲十ケ月以上にわたつて歐米各國を行脚中であつた本府林產課長後藤眞咲氏は長途の視察旅行を了へ無事十八日朝家族同伴釜山に上陸直に北行したが車中左の如きみやげ話をした

歐洲では露國を除いた各國を見廻り歸途はカナダと米國を視察したが世界の林業政策は各國それ〲の特長があるが、最も整つてゐるのは大戰以來披露して居た獨逸とオーストリーで、スカンジナビヤ半島も自然林保護が行き屆いてゐるが大體に於て日本朝鮮等の施設と大差はない、朝鮮でも毎年努力して多額の經費を投じて居るが砂防工事施設はデンマーク、フランス等が行き屆いた施設をして土地の荒廢を防いでゐる、アメリカとカナダは世界の木材の寶庫として有名であるが米國における大戰以來の好景氣は勞ひ森林の濫伐を來したので現在の狀態を以つて進めば、五十年の生命があるだらうと算定されて居たものが今後二十五年位しか保てない程になり、當局も最近になつて森林保護政策に努めて居るが、東洋に勢力を扶植して居る所謂米國材の勢力も今後は影を潜くするに至るだらうと觀測される、世界の木材需用は增進する一方であるから森林保護は十分注意をする必要のある事實を痛切に感じた

九州の視察より歸りて
吉村府內務課長談

吉村京城府內務課長は九州一圓の都市行政を三週間にわたり視察し歸城し左の如く語る

九州各地の都市は沿革により都市の組織が違ひ特別の使命をもつて居る、久留米の新耕八幡の製鐵所若松の石炭長崎の貿易の如きそれであるが、九州を歩いて最も目についたのは自動車の活動である、如何なる邊地の停車場に行つても二三臺の自動車を用意してないところはなく都から都へ市街から市街への連絡はすべて自動車によつて居る、福岡市の三百臺、熊本市の二百臺、長崎さへも市中に百臺の自動車が疾走してゐる有樣である、下層階級の失業は九州では見られず工業が盛んである事がうなづけるが、學校出の所謂有識階級の失業は頗る多い有樣で、各都市共その救濟機關を設置してゐるが救濟數はすくなく實績は仲々あがつてゐぬ樣である、都市行政については概して衞生方面は充實されて居り、思想方面も專門學校などをおき他は純朴な點がみられる、殊に六月五、六、七三ケ日間、福岡縣粕屋郡脇山一で行はれた主基齋田の

植付け には非常人の拜觀者があり、又日々、約三千人の拜觀者がある程で九州の人心は極めて皇室崇拜の念にもえてゐる九州各都市が工業の盛んなるにつれて、都市の擴張を來し、漸次、郊外に行政區域を擴張せるは著しい現象である

…人…

◇八田陸軍省參與官 廿日朝九時五十分入城廿一日朝退城の筈
◇篠田李王職次官 十七日夜東上
◇後藤本府林產課長 洋行中の所十七日午後七時四十分歸任の筈
◇上田文三郎氏(東拓京城課長) 十九日退城湖南線方面視察の上歸東の豫定
◇小田信治氏(東拓奉天支店長) 十八日朝入城
◇西野宏氏(咸南警察部長) 十七日夜退城歸任
◇大分見分市一行 松崎正雄氏外十九名十六日夜歸國

捕物奇譚 紫頭巾(むらさきづきん)
【廿九】 楠田敏郎作 小寺耕嶺畫

修羅場現出

『易者、御用だ！』宗吉の聲が、突つ走つた。』と思つたとき、ばら〳〵と起つた足音が亂れて、易者を圍む黑い影があつた。

『御用だ！』
『御用だ！』
『紫頭巾の一味、觀念してお繩を頂戴せい！』影が口々に叫んだのだ。

宗吉は吃驚した。まだ合圖をしないうちに何故これだけ集まつて來たか……。』

牛次にあづけた人數は三人だ。それだのに影は五つ、六つ、七つ。

『えゝ、神妙にしろ！』飛掛しながら、影を見ると、思はず宗吉が叫んだ。

『忠三がゐる。』

然も、無事で、十手を振かざしてゐる。いや、それどころか、笹井源左衞門が突つ立つてゐる。中村彌作、北野豐藏、石谷喜之助などいふ手先がゐる。牛次も、助七も、藤次も、皆そろつて十手を振上げてゐる。」

『ふむ、さうか』

皆が、罠を設つて一つところへ獲物を追ひこんだやうなものだ。何も聞かなくても、宗吉は自信がついた。

『たゞ、脱くな！』蹴り込んで、打ち掛ろうとしたその時、易者はさつと身を伏せた

『うむ！』

これには宗吉も驚いて、一二尺ばかり後へ飛んだ。

『出所が悪い。』

群衆が織る如く通るところだ。逃いつてその中へまぎれ込まれたのでは追ふに困る。追ふ間に人と人にへだてられて、見失ふにきまつてゐる。

『皆、寄るなよ』

宗吉は叫んだ。

皆がどか〳〵と寄れば、陰を作る。光りに照して捕へるのが一番だのだ。

『えゝからなれば、もうこれまでだ、こい！』

さういつて立ち上がつたのを見ると、もう白鬚などかなぐり棄ててゐた。

立派な武士だ。』

白刃を拔いて仁王立ちである。

遠いつて、敵をうろたへさせ、寄つて來たときに、その股をくゞつて逃げるつもりだつたのであるしかし、それを宗吉に見破れてはもう仕方がなかつた。

『來い！』

『一人に多勢だ。』

一寸、勝負にならぬやうだが、いつそ相手が多ければ一人の方が好い。相手を混亂させることが出來るからだ。

『皆でこやつひとりにかゝつてはならねえぞ。その中には、他に一味の奴が多勢ゐると思つて、用心しろよ』

宗吉はどこまでも周到な用意を忘れなかつた、

侍は、もう必死の覺悟らしかつた。八方をにらんで、ぴり〳〵と宗吉に向ひながらも、絶えず、圍みを破つて逃げる姿へをしてゐるらしかつた。

兩國の廣小路は、怒號として、阿鼻叫喚になつた。喧嘩だ、人殺しだ、いや泥ちだ、侍と侍客の果し合だと、一犬虛にほえて萬犬實を傳へる。見世物小屋の中へもそれが知れ渡ると、今にも白刃をぬいた一團があばれ込むやうにいつて、女子供はなき叫ぶ騒ぎである。仕方なく、客を出したのでせまいところを覗くことも出來ないほどの人波である。

あすの天氣(19)

半島の氣壓配置は緩慢であるが勢の弱い高氣壓が滿洲北部から朝鮮に蹴つてゐる中部以北は晴其の他は曇つてゐる明日は曇り勝ちである

豫報	雲一時晴
氣溫 十八日正午	三〇・八(度)
十七日最高	三二・五(度)

製造元 松本乾電池製造所
代理店 京城本町四丁目 河邊商會
京城壽町 上田寶貨店

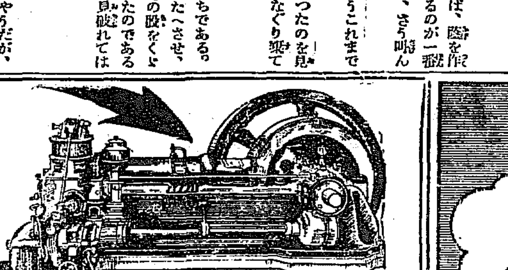
富士モートル
重油發動機 ボンラ エンジン 瓦斯入 發電機 製氷機 其他諸機械 共同一式 職工類
販賣元 楠重三郎商店
大阪市港區九條南通一丁目(九條警北)
電話西四九八番
工場 港區泉尾町

趣味の寫眞機 (カメラの通信)
サクラ
リーバー
カーレディアトッ
メカカメ
ラメラメ
ラメラメ
好樂人に寫眞術の手ほどき書「寫眞になるまで」郵券廿錢
歐米寫眞機直輸入元 小西六大阪支店
大阪北堀橋南詰

金紗の兵兒帶が 只の二圓九十錢で!!
近來評判高き信用ある最も高級品レイヨン金紗兵兒帶を大阪の目的にて大製造なしたるが輸出先に大事件突發の爲是が目的を果さずなり止むなく織元工場の破產狀態となり大阪市東成區生野國分町二〇五番地大石商店にては是れを一手に引受若金の必要せまり大投賣を開始せり即ち別染雨端しぼり入大巾八尺もの二圓九十錢大巾一丈もの三圓五十錢(送料雜費)と云ふ未聞の大安値にて一萬本限り投賣する事にせりハガキにて申込次第代金引換にて送附し萬一不向の時は返金に應ずさ御望みの方は賣り切れにならさる內に至急御申込みあれ

本社特別廣告取扱 大阪高麗橋五 昭廣社

南加大學對殖銀の國際的大野球戰
愈よあす午後四時半から
米國總領事が始球

本社の招聘によつて來城する強剛南カリフオルニア大學野球團チーム一行二十一名は既報の如く十九日午後七時五分着入城し、同日午後四時半より愈よ殖銀を相手に國際的大試合を行ふが、この試合には特に米國總領事ミユラー氏の始球によつて試合は開始せられるのである、兩軍の闘志滿々で如何なる戰法を以て、この大試合に一戰を交へるかは十九日午後四時半よりの試合にてファンを狂喜せしむるであらう、又南軍選手は各三時半分球場に臨みフリーバッチングを開始しあざやかな、シイト、ノックも決してファンに取つては見のがすことの出來ぬものがあらう、なほ當日は試合を報告するため、南山公園において午後三時より三時半までに花火數發を打上げてファンにこの國際的大野球戰開始を報告することになつてゐる

強敵を向ふに愉快な一戰
その投手團は羨望の至り
殖銀の丸中監督語る

強敵南加大學チームを向ふに一戰を試むべき殖銀野球部の丸中監督は語る。

東京 から關西に轉戰して南加大學は、現在の日本一流チームを凌駕する力量も有するものと考へてゐた、そして批評家の言葉もほゞこの意見と一致してゐるのである、この關西に轉戰して良績成を上げたといふことは長い航海の疲勞がぬけたことと、そして力量は相當なかげする早、明、との東都における試合が非常な良き練習となつて關西における戰鬪を生んだのであらう、殆ど、どの試合においても投手シヨルツ君が投げてゐる時は勝つてゐる、ダイエル、サリバーの二投手と投手シヨルツ君が南加州大學のピツチング、スタツフを形成してゐるやうであるこの

豊富 な投手陣が來朝以來の戰鬪の大部分を背負つてゐるやうでありその牢城せる投手團はわれ〳〵の最も羨望にたへない處であります、評判になつてゐる一壘手マンロープ、遊擊手ウエルツの持つてゐる打擊或は守備は米國の大學選手として最も、傑出してゐるといはれるだけ、それだけわれ〳〵は、その技に彼等を注目して待つてゐる又南加州大學は數回來朝せる他の大學チームに比して、その能的方面からみて非常に訓練されてゐるといふことを聞いてゐるが果してどの程度までレフアインされてゐるかこれ又われ〳〵の持つて他山の石となしたい、氣もちがする、わが〳〵は緊密點の捕球により技術なるチームにも、か〻わらず、南加州大學と合戰しうる

機會 を與へられたることを喜んでゐる、さうして責任の益々重大なることを感じます、當都市對抗野球戰の出場に際しこの強敵と合戰することをうることはそこに必ず上なる意義をもつてゐると思ふ

戰況を中繼放送

アメリカ南部の雄、南加大學チームと半島の覇者殖銀軍との野球戰は恐らく半島本年度劈頭の大接戰を演ずるであらうが從つてこの當日の戰は、京城のファンはおろか全鮮百萬のファンが耳目を傾けてその戰蹟を眺めてゐるだらうといふので入場出來ぬ人々のために京城放送局では特にグラウンドにマイクロフオンを据つけて中繼放送をし、刻々の戰況をしらせる事になつた

南加大學來る

南カリフオルニア大學野球團殖銀對殖銀の國際的大野球戰に特に臨場して晴れの始球式を行ふ米國總領事ミユラー氏（右）南加大學の投手シエルツ君の投球フオーム（左）

上海の虎疫は例年より少ない
十六日二名發生
時疫患者は多い

上海入貨防疫局より十八日總督府に入電によると左の通りで本年上海におけるコレラは別々發生の氣運はあるがまだ猖獗といふ程度でなく、また昨年よりも一昨年よりも下火である

十二日以降の模様は赤痢、急性下痢症、急性吐瀉症などいはゆる時疫患者の發生が增加した

日下 の所共同居留地內支那人赤痢患者十一名入院中にして、その他の時疫患者の入院は少ないが時疫隔離病院には毎日約四十名の患者が入院してゐる、然して全市中のコレラ又は疑似コレラ式の重症なる急性吐瀉症、猩紅熱にて食鹽注射を要するものの最近猖獗すくなくも十名余りを發生せる模様である、昨年は七月初旬以降俄に增加したから本年も今後警戒を要する、最近數日以來氣溫漸く二十九度で、共同居留地内は十六日コレラ患者二名の屆出を受理し、初めてコレラ患者を迄これに記入した、發患者は共同居留地細菌檢査所にて檢便の結果陰性と決せなりといふ、昨年は七月十七日までに共同、居留地內で支那人二十四、內陸、一昨年は支那人四十、內陸內七十名で今年はこれに比較すると少いなほ日本人患者の

長沙 には六月中旬以降數名の支那人のコレラ患者が發生したが流行の兆はない

南鮮地方も植付けを終る
全鮮的な降雨で
農家はよみがへる

十五日から十七日にかけ全鮮的に降雨があつたが今回の雨は主として北鮮に多く平北では三百ミリを突破した所もあつた南鮮地方は全北、慶北、忠南共一齊に降雨を見たが三十ミリ乃至五十ミリの見當で、まだ十分でないが植付の大部分は終了した模樣であるなほ十七日午前十時までの南鮮の雨量は左の通りである（單位ミリ）

遂城三五、義城二八、高靈三四、居昌四二、聞慶四〇、醴泉四〇、永川三四、尙州三九、洪谷四〇、振威三九

モヒ窟に手入れ
四十名を檢束取調べ

西大門署では十七日午後七時半西小門町のモヒ窟を包圍し四十名のモヒ患者を檢束取調べてゐるが同署管内にはまだ〳〵モヒ窟がひそんでゐるらしい。

大金を盗んで耽溺

忠北清州郡清州面石橋町二七李盛龍（二〇）は高等普通校三年の中途退學者であるが京城府旭町一ノ六三石黒隆弘方より現金四百五十圓洋服一着をまんまと盗み取つたのに味をしめ府内數十回にわたつて窃盗を働き、府內西四軒町飲食店金石方抱妓金山玉（二〇）にいれあげたこと發覺十七日夜西大門署員に逮捕された

保菌者に警戒のまなこ
御大典を控へて
衛生會議を開く

今秋千載一遇の御大典を舉行されることゝて日本全國こそつて傳染病に對し特別警戒を加へることになつてゐる

朝鮮に あつても內地同樣傳染病患者の撲滅をはかると共に朝鮮內からの內地傳染を絕對に防止することになつてゐる、殊に朝鮮における今年の傳染病は昨年などより非常に多く當局も頭をなやましてゐるが去る六月一日から施行された傳染病豫防令を嚴にするにおいては保菌者も傳染病患者に準じて取締られるので御大典の取締とも殆ど合致する譯であるが過去一ヶ月における取締の現狀を見ると保菌者に對する取締は一向に徹底してゐない模樣なので、かくては傳染病令を改正した趣旨も徹底せず、また

今秋の 御大典による取締にも完全を期し得ぬので本府衛生課は近く各道衛生課長會議を召き傳染病令改正の趣旨を徹底せしむると共に今秋の御大典特別取締りの打合をなす筈であるなほ御大典の取締は主として保菌者の移動に特別警戒を加へる程度らしい

支那人の賭博

府內太平通二丁目三一番地高觀生（三七）外支那人七名は龍山署員が支那人飲食店三盛館の裏手で賭博部

蠅中を本町署刑事に突きとめられ支那紙幣七百十圓および九圓五錢の現金と共に身柄押收された、目下取調べ中である

綜合病院全燒す
患者は無事に避難

【下關電報】十八日午前二時四十分下關市大坪町株式會社綜合病院醫局より發火折柄豪雨中に拘らず火勢強く病室、醫務室、事務室、藥局室等を全燒四時五十分鎭火した、入院患者二十五名は無事附近の細西病院に避難させたが、同病院は昨年九月二十萬圓を投じ落成したもので損害多額に上る見込みである

警官を冷かす
怪しからぬ變態男

十七日午後八時頃西大門郵便局前に停車した自動車に飛びのり突然乘車中の妙齡の婦人の手を握り怪しからぬ振舞におよばんとする所を西大門署員が發見、らつちし去つたが全北全州郡張（二〇）といふ變態者で係官の取調べに對し十三月卅九日生れなどゝ冷やかし半分の應答をなすので拘留十日に處せられた

不敬事件の犯人
趙明河に死刑宣告
けふ臺灣高等法院に於て
判決の言ひ渡し

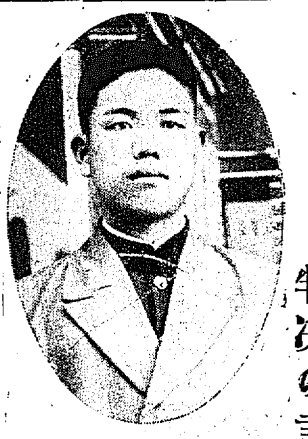

【臺北電報】久邇宮殿下に對する不敬事件の被告趙明河に對し十八日臺灣總督府高等法院に於て死刑を宣告された

（寫眞は趙明河）

開城荒しの時局強盗捕はる
仁川署の活動で
共犯者も一所に

【仁川電話】仁川驛高等係では十七日午後に至つて果然色めきたち刑事を八方に飛ばして嚴重なる

警戒 網を張つたが午後四時蠑嶋驛發取りのため仁川驛便所に赴いた妙齡の婦人を同行せる朝鮮人二名を檢舉し、自動車で本署に引致、嚴重取調べの上婦人および他の一名を放免したが、十八日午前一時仁川署今宮刑事は特務中の開城署員二名と共に年齡三十二三歲の背廣着用の男一名を自動車で京城に護送すると共に今宮刑事は十八日拂曉、京城驛前において共犯一名を逮捕し、何れも開城署に護送した模樣である、仁川署では事件を極祕に附してゐるが、確聞する所によれば、犯人は過般開城の某富豪宅に侵入し時局を

標傍 しピストルを持つて資金を強要した重大犯人で、これに味を占めて更に開城をもつて仁川署管内に強盗せよと策謀し警察金要取のため開局に赴いた所を逮捕されたものである。

壹萬圓の眞珠金魚に呑まる

その金魚はどこへ賣られたかわからぬ、探偵と俠盜の競爭べ、縮快類の大評判「富士」八月號

タクシー　メーター附　二哩一圓
自動車は新式完全　運轉手は熟練第一
安全第一　京城自動車　電本一〇四〇・二七四四

四ツの少女に瀕死の重傷
家人の不在中に暴行を加へて

【釜山特電】釜山府草梁町山里金基李（二七）は十七日午後四時頃隣家の少女某（四つ）が家人の不在で遊んでゐるのを巧にだまして家の中へ連込み強ひて暴行を加へ瀕死の重傷を負はせたのを家人が發見し加害者は直に釜山署へ引致された。

林士事件で犧牲者を出す
福田部長らは免職
馬場巡査らは減俸

【新義州特電】既報の林士德警察官駐在所襲擊事件については平北道警察部においてその後現地について慎重調査中であつたが、當時駐在所には非番といふ多數にして警察官の現在なかつたとはいへ警察官の現であり、警察の傭人が被服その他官給品を奪取されたことは警察官としてその責任は免れないとの理由でこの程當時の責任者同駐在所首席部長福田米次、巡査林瀬兵衛、同下部太市の三名は懲戒免職同巡查馬場榮吉、同永楠の二名は減俸處分に處せられた

府廳人夫にまた紛擾
解雇された人夫が毆る

【仁川電話】さきに罷業騷ぎをおこした仁川府清物人夫にまたも又ごた〳〵がおこつた、數日前怠慢のため解雇された李康俊は兄弟ら、十七日午前七時頃仁川府松坂町府廳に於て人夫頭吉川榮太郎に對し「お前達は不正行爲をやりながら免職するとは怪しからぬ」と兄弟二人で毆打したので仁川署は關係者を引致し取調べ中であるが、諸稼が余りに勢力を得た結果人夫の思想が惡化したためではなからうかと傳へられてゐるがさきにおこした罷業といひ今回のごた〳〵といひ一般では非常に注目してゐる

名物　リンゴ　カステラ　大田　中田堂

百數十名を被告に
朝鮮紙會社の訴訟

府內黃金町二丁目一四八番地朝鮮紙株式會社代表者取締役內宗錫は松本誠辯護士を代理人として府內清進洞一二〇番地金數任相續子金完植外五十名は京城、高陽、抱川、非山の各地に居住する三百四十五名を相手取り府內南大門通一丁目三番地同二二五番地の百十八坪並に貫鐵洞二四八番地の七十三坪の土地建物に對し共有權持分移轉登記手續き履行請求訴訟を京城地方法院に提起してゐたがこの程百三十六名送達の受け、いよ〳〵十八日同院において狄爵判長係、高野、小野兩判事陪席にて開廷されることゝなつた

あす十九日
午後四時半から
南加大學對殖銀野球戰
京城運動場にて

京城日報主催

傍聽人押しかく
大邱の紳士賭博公判

【大邱特電】大邱の賭博事件第二回公判は十八日大邱地方法院第一號法廷で開かれたが何しろ大邱の耳目を聳動せしめたる事件だけに傍聽人が殺到し十六日の第一回公判の如きすし詰の滿員でこれにこりた當局では第二回目は午前七時半から裏門において百十枚の傍聽券を發行して場內の整理をはかつた

握手一回で夫婦約束

京城府安國洞二六朴吉順（こ）といふモダーンガールは去る日街上において長沙洞八七金丙石（こ）といふ男と一回の握手によつて夫婦約束をしたが、あとで金には正妻あることを知り、再三離婚を迫つたが執念よく男からつけ廻されるばかりか男は吉順と結婚出來ねばこの世に生きてはゐられないとおどかし、毎日うるさくつけまとふので十八日鍾路署に男を引離してくれと願ひ出た

全國高等學校選拔野球
日程きまる

帝國大學野球聯盟主催たる九州帝國大學主催全國高等專門學校選拔野球戰は十七日開始せられたが試合組は左の如くである

▲第一日（十七日）第五高等學校對九州齒科醫學專門學校▲山口高等商業學校對山口高等學校▲明治專門學校對福岡高等學校

▲第二日（十八日）▲佐賀高等工業學校對松山高等商業學校▲京城醫學專門學校對大分高、商、學校▲長崎高等商業學校對濟南學院

▲不戰一勝第七高等學校▲廣島高等學校

猶二勝戰は十九日決勝戰は二十日に擧行すると

高商軍敗る

（木浦發）オール木浦軍對京城高等商業學校野球部の第二回戰は十六日午後四時より木浦鐵道グラウンドにて、球審井上、壘審田中、佐藤、高商チーム先攻にて開始し高商軍の奮戰の効も空しく十一對五で敗れた

記者團勝つ
對朝鮮軍庭球

京城記者團對朝鮮軍司令部對抗庭球戰は十七日午後五時より軍司令部コートに於て開始し記者軍近來にないあたりを見せて勝つたチームは始終愉快な試合であつたメンバー左の如し

軍司令部
高橋、上村一｜三福澤、高永
山田、齋藤一｜三山田、米倉
福田、赤木二｜四松村、御川
三國、菊田一｜四西本、多田
古澤、財津四｜二諸岡、北島

尾澤 全治水
たむし　水むし　いんきん　ひぜん　しらくも　はたけ　くさ　其他皮膚病一切の良藥
本舗　尾澤商店

學生服　メリヤス肌着　問屋　今枝商店

せきずゐ病
手足しびれ腰痛み背骨痛み歩むに困る者が其治効を證せる新藥を無代進呈す　太平堂製藥所

頭痛にノーシン

そこひ目　ほしめ　紅彩炎　白眼　スリ硝子の樣な　血走り痛む
どんな永い年月どんな重いそこひでも治る
眼科醫藥院

日本卓上糊元祖
不易糊
新案特許の不易水糊
最新式卓上水糊は本品なり
本品はノビよく香氣馥郁として固着力絶大なり
銀行、會社、學校等へ特に推奬いたします
（全國文具店、雜貨店、紙店にあり）
唐墨以上に書築ねする
不易墨汁
つや〳〵した墨色のよさ
本筆用、習字用、廣告ビラ書き用マーク摺用等には最適品であります
東京　不易糊工業株式會社　大阪

公告
右者既ニ解雇致シタル者ニ有之當社ト關係無之候間此段及公告候也
白石實
言論　雜誌　大陸社

受驗準備並初等英數夏季講習
七月廿三日ヨリ八月十四日迄毎日午前八時ヨリ二時間
太平通　京城青年會學校

キャンピング用
携帶天幕　特價提供
四圓五拾錢以上二十圓迄各種
支柱に至るまで全部サック入
京城驛前　中西テント商會
電話本局二八〇八番　振替口座京城一〇七六番
御申込次第月報無代進呈　キャンプ各號

京城旭町二丁目八番地
外科　皮膚科　瀨戸醫院
瀨戸潔
電話本局二四九八番

京城龍山間
一円均一タクシー
京城驛前　平和自動車部
電話本局一八二五番

小兒科　吉田醫院
醫學博士　吉田得次
診察　自午前九時至午後二時
西江町十二番地
電話龍山四八番

滋强飲料　カルピス

鮮産優良品
東洋ハム　ソーセージ
京城本町二　東洋屋

エメラ美粧實演大會 昨十七日午前十時から三越三階で行はれたエメラ美粧實演大會は夫人令孃方に非常に人氣を呼び前後三回とも立錐の余地なくすこぶるさかんであつた

子供や若い人達の避暑は感心せぬ
何處でも自由に愉快に 理解ある監督が欲しい
東京女高師教授 堀七藏氏談

私は大體からいひますと夏休みはなるべく外に出て森の中、山間の臨海で殆ど裸體に近い生活がよろしいと思ひます。そして遊び事も自然の遊びをさせた方がよろしく自然の遊びとはどんなものかといひますと水遊び、砂遊び、トンボ釣等でその間に子供の身心は發育をとげてゆくのであります大人は注意しても子供が必ず發展する時はいらないのでその爲に夜ふかしをしたり。

朝寢 をする樣な習慣はよした方がよい。一言にしていへば子供はなるべく自然にかへらせるのが一番よろしくその場合とかく大人が間に入ると子供が大人の眞似をしてそこに無理が入るのですから子供同志に遊ばせるとそこにはもつとも無理が入らないのです。ですから危險な場合は大人が監督さへすればよいのであります。大人はいやでも海岸とか川の縁とかに付いてゐて子供が經驗が足らずに波にさらはれたりするのを監督すればよろしいのです。波にさらはれ水に溺れる子供はこれからだんだん多くなりましてお互ひに氣をつけねばなりませんがそれだからといつて川や海で遊ばせないといふのは悪いので多くの場合

溺れ たりするのは大人のまねをして絶深い處に入つたりするので親が監督の下に海に入れおぼれる子供のあるのはよくきいてゐなす。ですから子供同志で子とお互ひに氣をつける風にするし大人もはたから監督さへすればよろしいのです。それと同時に今は物の分配數を制限する事が大切である。それから大人はとかく子供を娛樂の標的にする事があるとへば活動にゆくにしても避暑にゆくにしても子供をダシにする傾向がある夜なども暑くて寢苦しいのでつひ子供も犠牲にして夜ふかしさせる樣になるそこにゆくと外國は

徹底 してゐて非常に思ひきつた事をするのです、一見して子供を可愛がらない樣に思ひますが子供は子供で遊ばせる、公園でも子供公園といふのがあつてそこには大人はゆるさず子供だけで遊ぶといふ樣に日本の公園の樣に子供も入り大人も入り、大人のよからぬ處を見るといふ樣な事はない。それで夕方は六時頃になれば家に歸つてしまふ、大人はダンスホールや劇場に行つても子供はねてしまふといふ樣なことが規則正しい生活です。ですから西洋では不思議に避暑や山のぼりといふ樣な事は子供にはないのです、私かのぼつたスイスの山等は子供でも充分の程れるのですがそれが見あたらなかつたのです子供の生活の自活も出來ないのであるからあまり金のかゝらぬ子供

相當 の遊びをさせるのですですから中學生同志、女學生は女學生同志であまり金のかゝらぬ健全な生活をさせます。この點は日本人は大いに考ふべき點であまり可愛がりすぎて大人の生活にひきこみかへつて惡い結果になる私としては避暑地に若い人や子供等が居るのはどうしても感心しないのです。父兄の方もよくこの點を御考へになつて盲目的の愛情はかへつて子供の將來のためによろしくないといふ事を御留意くださいと

夏の思出……(十一)
雷鳴を足下に聞く
商工課一等技師 大原林次郎氏

私は登山に非常に興味を持ち昨年七月中一回海拔三、七五〇メートルの靈峰富士へ登山しました富士登山口は御殿場、須走、富士吉田の四ツが主たる道でありましてその內吉田口が一番道離が短くかつ變化に富み最も愉快であります

◇

富士は五合目を天地の界と稱しまして五合目以上には草木もなく時々下界で雷鳴を聞き身は何に天界にあるが如く感じ實に痛快に堪へません殊に雲に遊ひいよいよ空氣は稀薄となり心臓の鼓動は甚だしく氣温は降りて山頂は晴天といへども猶冬の候に驚しく下界の騒音も忘れてしまひます

◇

富士の山頂西北方にある劍ケ峰に立ちたる時は此身は海拔三七五〇メートルプラス一、六でこれこそ日本一の偉丈夫の如き感でその痛快を加減する登山者であらざれば想像もおよばぬ物であります

◇

近頃山頂一合目より一キロメートル毎に距離標を設け登山者の便宜を計ると共にメートル法の普及を計りつゝあります富士登山者の如きも何人も登山中は距離を知る外餘念なき時メートル法指導標の設けの如きも登山者の便宜も効能メートル法普及上最も有効である事と思ひました

母親の爲の「子供の世紀」
伊藤悌二氏創案の雜誌

我子ほど可愛いものは恐らくありますまい。そして現に多くの母親たち―また父親たちも時には自分の生命以上にもわが子を愛する事が深く、その溫かい懷に日夜抱しめてをります。がその一面にはその可愛い子供を一度自分の懷から離して、ぢつとその生命を見つめ、また冷靜にその本質を觀察すると言ふ理智を、ともすると忘れ勝になる親達がある事も、多くの場合否めない事實なのです。ですから『子を見る眼親にしかず』でなくてどちらかといへば『親馬鹿』になる場合も往々ある次第で御座いますが誠にゆるかせに出來ぬ恐ろしい事であります。が幸に近年兒童問題が一般社會から注目されこの事實に對する覺醒、歐米の運動が盛んになつて來ました事は實に賀すべき傾向と申すべきであります。例へば乳幼兒の保健運動、童謠や童話の研究、兒童に關する出版物の増加等はいづれも

子供 の福祉増進を目的としたものであります。けれどもこゝによほど注意を要するのはこれ等の事業も今の所全く玉石混淆の有樣で一例をひいて見ても雜誌屋の店頭には紅紫とりどり色美しき子供雜誌が、毎月々々夥しく並べられますが、果していづれが是、いづれが非か全く識別するに苦しむ狀態であります。

こゝに御紹介申上げやうとする雜誌『子供の世紀』は、この意味において全く信を置くに足る優秀な雜誌で御座います。尤もこれは小ちやいお子樣の雜誌ではありません。可愛いお子樣をお持ちになるお母樣達、そしてまたお父樣達のお讀みになる雜誌で御座いますこの『子供の世紀』の主幹者である伊藤悌二氏は、昨今我國に開かれて乳兒保育上大いなる効果ありとせられてゐる赤ん坊審査會の創案者であり、また多年健康相談なる兒童問題の研究者として定評のある人です。從つてこの雜誌は少しの山氣もないまじめな研究と努力によつて毎月作られてゐますそしてこの雜誌こそは世の母親達をしてまた父親達の愛兒保育上最き友であり

親切 なる相談相手であり更に正しい指導者であらうかと思はれます。かくてこの『子供の世紀』が座右に備へられてこそ、「子を見る眼親に如かず」なる言葉も裏書されると共に、いはゆる『親馬鹿』なるそしりからも免れることが出來やうかと存ぜられます。是非皆樣が、お子供のために御愛讀なさるようお勸め致します。尚同誌の發行所は大阪市北區天神橋六丁目大阪市立北市民館內大阪兒童愛護聯盟定價は一冊三十錢毎月

童話 欺された魔王 (三)
進藤泡影作 大塚慶次郎畫

『へー、それからどうなりましたか』

『それからが大變だ。』その若者はぜひ私に魔王を征伐させて下さいと頼んだのだ。無論、魔國は大變な所で、漁師は恐いのも忘れて、すつかり魔王の話に引込まれてしまひました。

『それからどうしたの』

びた。そこで若者は早速魔王を征伐に取掛つたんだが、そいつが又却々智惠のある奴で、醜宮でいつては到底若者の力にはかなはないと思つたので、美しい女の姿にばけて山へのぼつて來やあがつたのだ。だが、その手には乘らないのだ。漁師でその若者がばけてゐるのだといふことを、見拔いてしまつたので、すぐさま取つつかまへて殺さうとすると、その若者は案外意氣地なしで『どうぞ命だけはお助け下さい、その代り私の家の寶物になつてゐる如意の壺を差し上げます』といふのだ。如意のつぼは何でもほしい物が飛び出すといふ不思議なつぼで、俺も欲しいとおもつてゐた處なので、うつかり承知をすてしまつた。すると若者はふところから一つの小さいつぼを取り出したそれ、そこにあるつぼがそれだ、そして若者は『このつぼの口をのぞき込むと何でも貴方のほしい物が底から現れて來ます』といふのだ。それで俺が一生懸命に壺の口をのぞき込んだが、何つ出て何にも現れて來やあしない。俺が腹を立てゝ怒ると、若者は『いや、そんなはずはありません、もつとくへ中の方へ顏を入れて御覽なさい』といふのだ。で、俺は通力で體を縮めて知らずくへ壺の中へ這入つてしまつたのだ。すると若者は『しめた!』といつてあわてゝ蓋をしてしまやあがつたのさ。俺はまんまと一杯くはされてしまつた。如意の壺でも何でもありやしない。たゞの壺なのさ。それから俺は壺に詰られたまゝ海の中へほうり込まれてしまつたのさ…あれからもう百年經つ、その間俺はどんなに壺から出たい出たいと思つたことか知れない。ところが今日はからずもお前の網にかゝつてこの世へ出る事が出來たんだ。まあ、身の上話しはこんなものとして、早速だがお前に一つ頼みたい事があるんだぜひ聞いてくれ』

六月號

かげせりふ

◇……ごく近頃府內の各樂器店に三越の三階樂器部に府內の各解說者諸公が盛んに出入する

◇……調査すると東都一流解說者の吹込んだレコードを聞くためだと判明

◇……中央館の解說文字ニュースを今週から邦字にかへて居る大衆ファンとゝもにお喜び申す

◇……いふ所の東亞今週の番組は驚嘆、何でもきまつて行くのが世界の大勢だからでもなからうが七巻のキャッドを三卷に縮少して見せてゐる

◇……これぢや涼しい所がセヤリとして文字が出る。

將棋新手合 (三)
於東京市日本橋區蠣殼町一ノ四 蒔田木將棋所
香落 △五段 山北孫三郎(東京) ▲三段 國口義雄(東京)
一二三四五六七八九
(圖は前號指了の局面)

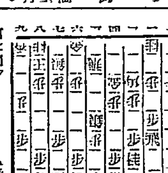

持駒 △山北氏ナシ ▲國口氏歩歩

▲國口氏 △山北氏

△六四金▲六七銀△五五金▲六六歩△五四金▲三四歩△五一角▲六八金△五五金▲三五歩△同歩▲五四金▲二四歩△同角▲三三歩成△同桂▲二三香成△同角▲二三飛成△二六歩▲一三龍(以下次號)

蒔田木七段講評

(下手)六六歩と突くのは、敵から四五歩と突かれて指されるのを嫌つた、意味で持久戰を狙つたのである。

(上手)五五金と上るのは、五筋掩護で當然の攻手である。

(下手)三五歩と突き捨てるのは敵角の働きを狹くする含みで良い手である。

(上手)五四飛は、左翼は輕く受け中央に於いて決戰する含みである、が此處は七四歩と突いて形勢をみる處であり。

(上手)桂が損けたのであるから角を犧牲にして三歩と決戰策に出たのは、勝敗に不拘良い手である

JODKプログラム
七月十九日 木曜日

午前一〇、〇〇	氣象概況及各地天氣概況	
同一〇、三〇	料理獻立及日用品値段	
午後〇、三〇	家庭講座『生花のお話』(三) 生護流 京都家元補佐	中島錦泉
同三、四五	ニュース	
同六、三〇	童話	中林英三
七、〇〇	映畫物語 イスラエルの月 解說	泉 史郎
七、三五	伴奏	中央音樂團
七、四五	家庭顧問のお時間 講演朝鮮の歌謠	李 萊 香
	歌人	丘 宗之助
	柳亭錦語	
八、四〇	ニュース	
	伽倻琴並唱 放送劇『オロク』	大島會
九、四五	時報、氣象概況、翌日プログラム發表	

よこねは切らずにこうしてなをす

中西テント商會 ... 一回一日發行尤も御贈答用が必要の方は京城三越內大田市夫人に御問合せになれば申込其他に就て種々お答へする事です。

家傳藥 結毒內掃丸 一週分一円七十錢 二週分三円三十錢 三週分四円八十錢 五週分七円五十錢 二週分(徳用)十円十二週分(徳用)十五円 送料內地十二錢要 但德用包送料不要 京都市五條通河原町停留所西 電話下六八一番 山本治兵衛 振替大阪一三〇番

専賣特許 りん病 世界一療法 金牌受領 酒も乘車も勞働も止めずして自分でヒミツ簡單安全に再發せぬ樣根治し得る 特に治淋上の御相談に應じます 症狀御報次第秘密に回答します (說明書進呈) 東京市青山北町二丁目三十九番地 大阪市北區 新富堂

ライオンかとり線香

産婦人科 小兒科 女醫 遠山醫院 京城北米倉町九三(富田商會横道) 電話本局壹六三四番

月經 特殊流經劑 レスノリン 月經閉止四五ケ月以內に確實の流經作用を以て容易く安全に應用の目的を達する特殊の効力を有す 藥價 一瓶 金五拾錢 說明書三錢切手添申越ば進呈 發賣元 大阪市北區 常盤藥院

●神經衰弱と不眠症に=一第の効力 レーベン なる=頭腦改造

外科內科 皮膚科 エッキス光線 ヂアテルミー科 入院隨意 京城旭町一丁目 島崎病院 電本二七三六番 三六九三番

シッカロール御母檢 入ッリセワ・ンザーホ
御入浴 特に嬰兒の沐浴には シッカロール石鹸が惡い 湯上りには シッカロールをつけて アセモ、タヾレを防ぎませう 御近所の藥店、化粧品店でお求め下さい (見本進呈) 和光堂

●●●葡萄酒に蜂印赤玉あり されど化學は進む 上には上あり葡萄酒に更に人參の滋強特質配劑の造血、強精に卓效の尊鮮一の美酒 あり

●御なんど 家庭 精神 頭 ノーシン 快

一番よくきく 日ヤケ止は クラブ洗粉本店謹製の クラブ美身クリーム 此のクラブ美身クリームは素顔の美を增し白粉の附を良くする品質第一のアレ、日ヤケ止にして…… 大好評大人氣の 衛生的唯一の美身クリームなり 優良な技師に依て作られた優良な品

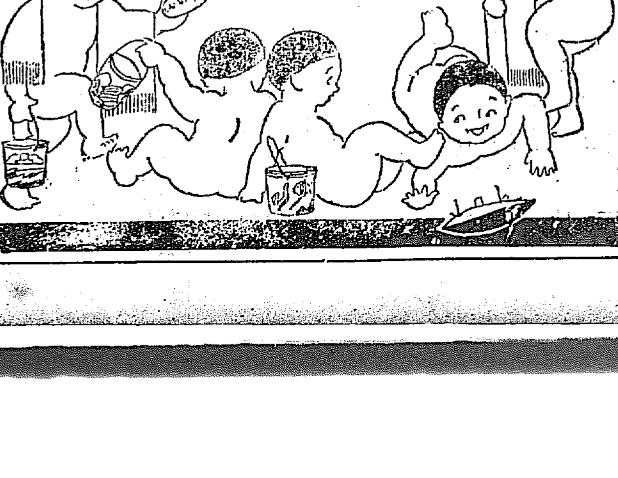

相場と需給 米棉の研究 (一)

供給高と相場

棉花の收穫が多ければ相場は下り、少なければ相場は騰る。これは誰でも知つてゐるが、さて收穫高と相場との數學的相互關係に至つては一般には知られてゐない。例へば收穫高が千二百萬俵から千四百萬俵に増したら増した年の一ケ年の平均相場は何セント方下るかといふ質問には一寸返答が出來兼ねるであらう。この質問に答へるには第一に一般物價の歩調と云ふものを考慮する必要がある。他の物價が騰つてゐる時には棉花の値段も上る。物價の下つてゐる時には棉花も從つて下る。これは畢竟するに一般物價の變動とは貨幣の購買力の變動を意味し供給高の大小とは全然無關係に價格の上に働くものである故である。從つて棉の供給高が多いに拘らず價格の高いことがあるのは棉以來の他の一般物價が高いからで又棉の供給が夥いに拘らず價格の安い事もあるのは一般物價が安い影響を受けたのである。故に供給高と價格との相互關係、即ち供給高がどれだけあれば價格は當然かくあらねばならぬと云ふ因果關係はこの一般物價の變動と云ふものを全然切離して考へねばならぬ。而して一般物價の影響を切離すと云ふことは棉の相場を一定の物價指數を以て統一整理してしまふのである。然らばどの物價指數を基礎として棉の價格を整頓せしむるかと云ふに農務省では一五〇を基準としてゐる。これは一九一三年の物價を一〇〇とすると、茲數年の物價は平均一五〇に上つてゐる。即ち戰前に比べ五割方騰貴といふ點で落付いてゐるから、この點を取つてゐる。さて一九〇五年より一九二四年に至る廿ケ年の棉の相場を全部一五〇に統一し、更にこれとその廿ケ年の供給高とを突合して見ると別圖に示す如き曲線が出來上る。これは頗る複雜なる高等數學を以て算出したもので其の詳細は茲に記さぬがその結果が正確なものであることは御信用願ひたい尚は別圖の垂直線上の目盛りはニューオリンズのミドリング現物の十二月中の平均相場、水平線上の目盛りは供給高で、これは十二月の最終收穫推計に前季持越高を加へたものである。」

供給高と總價格

さて別圖にある通り一千二百萬俵の供給高の時には棉の價格は一封度三十セントである。從つて一千二百萬俵の棉の總價格は一俵四百七十八封度として計算すると約十七億ドルとなる。又一千八百萬俵の時の價格は約十五セントであるからその總價格は十三億ドルとなる。これによつても明かなる如く、他に何等影響を及ぼす因子のない時には供給高が多ければ多い程棉の總價格は尠くなる勘定となる。」

順調に推移した 昨年度の鑛業界

各鑛物何れも増産を示す

前年來幾分好轉傾向の中に越年した昭和二年の朝鮮鑛業界は、春期突發した金融界の恐慌で多少其の氣勢を挫かれたが、下期に入り内地金融界の金融稍緩漫傾向となつて來たに伴ひ留年の要弱であつた内地資本家の朝鮮鑛業着目の傾向を誘致し

財界恐慌 の影響も少なく寧ろ氣先好調の中に越年した。之を鑛業統計に見るに昭和二年中の出願件數は七百九十三件で前年に比して百九十二件を減少した、其主なるものは石炭鑛業出願の減百六十七件であるが元來朝鮮に於ける石炭鑛業の出願は數年來とみに増加し、殊に最近五年間に於て約一千件を算し此の期間の總出願件數の四分の一強を占め現在鑛區數亦總鑛區の四分の一を占める狀況で、石炭の如く他の鑛物に比し鑛床廻誠が一般に明かとなつた今日、年々新發見を豫期することは不可能で石炭鑛業出願の漸減は當然の歸結と云へる。故に本年の鑛業出願件數の減少を以つて直に朝鮮鑛業の頽勢を語るものなりと斷ずるは當を得ない、寧ろ朝鮮に於ける主要鑛物で然かも既存地域普遍的である

金鑛出願 の前年に比し約七十件の増加を見たるのは朝鮮鑛業の前途に光明を與ふるものである次に鑛區の狀況を見るに鑛區は毎年十二月は一般に鑛區整理の時期で鑛區の廢業を出すもの尠くないが昭和二年末に於ては其數稍僅に四十三件で前年に比し十四件を減少し、鑛稅滯納によりて取消されたる鑛區數亦八件の減少を示し結局年末現在鑛區數は二千百七十五鑛區前年末現在に比し四十一鑛區の増加を示した鑛區の主なるものは金銀鑛區の六百三十三石炭の四百七十七等で石炭は前年に比して四十五鑛區増し、其の他は略前年と大差ない、而して更に

稼行鑛區 の狀況を見るに昭和二年は其の數三百六十二鑛區で前年に比し幾分の増加を示した其の主なるものは金銀鑛區の百三十一、鉛鑛の二十八、其の他の金屬鑛通（金銀鋼鉛、亞鉛等各種の金屬鑛物を共生する鑛區で其の主なるものは金、銀、銅、鉛、亞鉛鑛等の採掘を目的とするもの）八十二、石炭五十七、黑鉛三十七等である。次に昭和二年の鑛產額は二千四百十六萬九千圓であつて前年に比し僅に四萬圓を増加したるに過ぎないが、これは前年異常の產額を示したる三成鑛山の產金百八十萬圓を減じたるに因るもので、其他の鑛產物は概して増產を示し、主要鑛山個々の鑛產額亦大體に於て増產を示した。鑛產物の主なるものは金（砂金を含む）。金銀鑛石（沃鑛を含む）の七百四十三萬圓、鉄鑛の六百五十二萬圓、石炭の五百二十八萬圓等であつた

金銀鑛石 の產額が前年に比し百六十三萬圓を減少した外はすべて増產を示した。昭和二年中朝鮮鑛業推移の概況は以上の如く新年一般鑛業界に深厲不振の折柄殊に國家の諒闇、財界變動等惡材料推積の當年に於て尚前年と略同一の狀況であつたのは寧ろよい成績であつたと云ふべきである。」

日銀券回收

十八日に整理された日銀券は發行高十二億一千二百十三萬二千圓で正貨準備十億六千二百七十三萬七千圓と前日に比べて一千五百五十六萬七千圓の減少を示し、これがため保證準備外發行は三千三十九萬四千圓と前日より一千五百十六萬六千圓、他に貸出高も億八千百萬三千圓と二百七十五萬二千圓方何れも減少を示した。これは金融界閑散の折柄當然の現象で日々漸減歩調を示してゐる

外國爲替 引續軟弱

先行も悲觀

連續的の正金建値の引下げもあつて十八日の對銀對外爲替は對英一シル十ペンス三十二分一九、と前日より三十二分十九、對米は四十五ドル十六分十三と十六分三方強、又上海向きは七十兩八分三とこれ又三十二分四方何れも低落を示し、對米爲替の如きは遂に四十五ドル臺に落込み弱調を示した。原因としては下半期貿易が豫想より悪かつたと生糸の輸出がこれ又豫想より不良であるなどが原因であるがこれがため折角回復したと思はれた對外爲替はまたく不勢をたどり先行なほ悲觀されてゐる

京城物價低落

京城商業會議所調査、調査品目六十種中先月に比較して騰落したるもの左の如し

騰貴品、玄米、白米、大豆、小豆、大麥、粟、食鹽、和金巾、晒金巾、白木綿、打綿

低落品、小麥、砂糖、麥粉、鷄卵、牛肉、干ウドン、木炭、薪、搗粉

保合品、清酒外二十八種

右騰落の狀況を指數上より見るに大正九年三月中の諸物價指數を一〇〇として算出したる總平均指數は六〇四で、各品平均指數の先月との對照は左の如く先月に比して總平均指數一ポイント七の低落をつげた

	六月中	五月中	△低落
食料品	六五七	六六二	△〇五
燃料品	六六六	六六四	△〇二八
衣料品	四八九	四九九	△一〇
總平均指數	六〇四	六〇一	△一七

京南鐵道 拂込徴收決定

一株に付五圓

京南鐵道は既報延長資金の調達について、さきに拂込みを徴收することにきめその時期を顧慮中であつたが、いよ〱九月三十日までに一株につき五圓づゝ總額百萬圓の拂込を徴收する旨十一日付各株主にそれ〲通知を發した。拂込期限は九月三十日となつてゐるがこれが吸收資金は忠川大川間十四マイル、水東里板橋間十六マイルの新線建設資金に充當するはづである。

商銀重役會 新重役詮衡

朝鮮商業銀行では來たる二十日重役會を開き、二十三日開催の定時總會に提出する議案の打合せを行ふはづであるが重當は六分据置に內定してゐる。しかして注目されてゐるのは取締役を辭した古城氏の後任物色の件で、二十日の重役會もこれが中心となつてゐる樣子のいきさつからしても今回の總會は一波瀾免れ難い狀勢で兩か風かの見透しがつかないが、延期に延期を重ねられた總會を目前に眺めて嵐の前の靜けさを示し、一般ではこの成行を興味視してゐる

嵐の前の靜寂

新電總會決る 今月卅一日に

新義州電氣株式會社では六月廿五日の定期總會を延期して新重役の選任紙分社の同社買收問題につき交渉中であつたが、十七日に至り來る卅一日午後二時から新義州公會堂において總會を開催することに決定した。なほ東上中であつた同社取締役加藤鐵治郎氏は十七日歸社したが、東電との交渉問題も決定したもの〻如く、またこの問題について東上中の王子製紙分社長金田吉之助氏も總會出席のため十八日頃歸任の豫定で、目下上城中の同社取締役足立秋生氏も二、三日中に歸任するはづであつて、双方何れも前非かひそかに膝寄して居る模樣である。現在の處では表面靜寂を裝つてゐるが、從來の

大村一派と 諒解はない

既設取引所 主腦者語る

既設取引所設置出願に對し總督府當局は十七日出願書を却下したと同時に、今後根本方針の確立を見るまでは新規の出願をも受理せぬ旨聲明した、かくて朝鮮における取引所設置運動の今後の成り行きに對しては益々注目されるに至つたが、既設會社たる天日京取社長並に荒井仁取兩社長は丁度この十七日花形新聞通信社の招宴に臨席し、席上兩氏は左の如く挨拶した、即ち最初に

荒井ー取社長 が、目下注目を引いてゐる取引所出願につき大村百藏氏は先般、大村氏等の出願が私達と諒解あるが如く聲明されたが、左様なことは絶對にない旨を明言した、次に

天日京取社長 は先づ京仁兩取引所の沿革を述べ當局の根本方針が未定なので既設會社としては如何なる對策も講じやうがないが、その內當局の根本方針が確立したなら我々もこれが對策を講じたいと、思ふ旨皆氏等の出願運動に對して最後に大村氏を讚め設め來たり或は反對的行動を採つたことはない旨を附言した

右に就いて既設取引所の當事者は取引所問題に對する既設取引所業者の態度を喚起し新設地新設取引所長の注意を喚起し讓歩に乘出した

東 勸業 滿鐵で買收

東拓の傍系會社たる東洋勸業（資本金二千萬圓四分の一拂込）は東拓の議議における傍系會社整理のため一株五圓で滿鐵に讓渡され、去る十四日の株主總會において讓渡の汽車より運轉時間を四時間方短縮しうる譯であると

朝鮮に 始めての汽動車

黃海線で

朝鮮鐵道は黃海線沙里院、信川間および海州茨間に旅客用鋼製自動車を運轉することになつた。朝鮮で汽動車自動車は此外に鐵道局が大邱、慶州間に運轉する計劃を立てゝ居るだけであるが內地での運轉の成績が良好に鑑み朝鐵では黃海線の成績を見て他の各線（新線共）にも運轉の計劃である。黃海線はまづ三線運轉の計劃をたてすでに機關は注文濟みで、十月からは運轉しうる見込である。定員二十三人、二十馬力一時間二十マイルにて運轉は汽車と同率である、現在の汽車より運轉時間を四時間方短縮しうる譯であると

海外經濟電報

倫敦銀塊	二十七片一六分三	
紐育銀塊	五十八仙八分七	
英米爲替	四弗八六仙四分一	
對米爲替	四弗八六仙一分一	
米 棉	二十二仙四分三	
印 棉	二十一仙六分一	
スチール株	七十錢安	
アナコンダ株	六十八弗二分一	

對外爲替（鮮銀建値）（十八日）

倫敦	一志十片卅二分十九	
紐育	四十五弗十六分十三	
上海	七十兩八分三	

東京コール（十七日）

翌日拂	六厘	乃至	一錢一厘
無條件	六厘	乃至	一錢一厘
普通	六厘	乃至	一錢一厘

日銀帳尻（十七日）

	單位千圓	比前日増減
發行高	一、二三二、三一三	減一五、五六七
正貨準備	一、〇六二、七三七	同
限外發行	三〇、三九四	減一五、一六六
貸出高	八一、〇〇三	減二、七五二

鮮銀帳尻 十七日

	單位千圓	比前日増減
發行高	九八、六三二	減一、九九
正貨準備	四四、五四三	減一、二四三
保證準備	五四、〇八九	減五五

落穂

◆ここに、財界人を悪まれぬにつた◆それでよろしい堀稍選することになつたと云ふのは新開組銀行協會がある◆鮮銀、殖銀をはじめその他の各銀行、何れも殖風機を使はぬ◆窓口の顧客諸氏の扇風機を眺めて行員達はおふぎをパタくやる◆あれだけの大世帶で扇風機がないとは何ともないやうだが任の能なんだらうが下がる◆それは暖房がとぶかの◆夏の一夕、本町での出來事◆タオル一枚買つたお客、店を出て釣錢をみると十錢の白銅が五錢につて居るのでその事を申込むと店員氏、確かにおつりを渡したといふ◆數度か押し問答をしても解決せず◆結局五錢はその店に、その客からは永久に捨てられる譯である◆もとは僅か五錢の問題だが店主心すべきではある

株式 (依然不勢)

依然不勢 京取は逆行高

前場 昨十七日後場不良の後を受け、今朝は內地當所共に下放れて寄付き引値を飛越遊の保合狀態のまゝ乍ら氣配も先、東新は益々不勢の場面を呈したその他に反し京取は二十六圓臺に乘せ高く昨後場比し京取二十錢高、大新六十錢安東新一圓二十錢安であつた

後場 前場不勢の後を受け、大新は依然弱含みを續けて昨後場比較東新は益々低迷したかくて昨後場比は京取三十錢高大新一圓七十錢安東新一圓九十錢安と叩かれ氣味であつた

大新も不良

東新悲觀さる

玉整理安か

大新の軟弱に反し東新は依然不良を示し、今朝は昨日の引値百八十九圓に比し百八十七圓八十錢と一圓二十錢安に引けた東新に對しては不安が去らずたゞ新田のみ買漁してゐるが東新としては一般に目先悲觀されてゐる、それは東京における取組玉の増高せる結果は當然玉整理を敢行せねば今後の直りを期待出來ぬもので、その玉整理が目下行はれつゝある所で東新の不振を見てゐるものであり、今後し、たゞ當分は玉整理を續けるであらうと觀測されてゐるためである。たゞ東新の押目に大新が底堅く、今朝すでに高値から

東新は中値押

しとなつたのに反し大新は依然百圓臺を固守してゐたのが注目されたが、これは一相場が期待されたが、これがは大阪における擬入れがあるためで、左東新が買方の押付を中値押し即ち八十六圓から更に下廻るやうな所にまで叩かれれば今の根強い買人氣も如何變化するかも知れぬと觀かれた

取引所問題で 京取買進まる

京證買目立つ

今朝の相場を見るに大新並に東新の不勢に反し京取のみは獨り好調を演じ、二十六圓の高値を出現したが、これは取引所問題が昨十七日一先づ出願却下となつたので地場が京取にに好感を與へられ京取はこれを筆頭に買進んだもので京取には目先相當の賣物があるらしく、且周圍の事情が京取に對して暗示的であるが、依然マバラが淺潮じ高內は活況を呈した。但し京取の六圓臺には目先相當の賣物が潜めるらしく、且周圍も芳ばしくない折柄なので先の高値は

代引變化少し

今朝の代引尻は京取八百七十枚で五十枚を減少し、鐘新は百三十枚で十枚を減じた。併し大新東新共依然減少を續け大新の渡株不足は四百十枚と東新の不足は四百十枚を減じた。十枚を減じた

値を拔き更に新高値の出現を期待することは目先困難であると觀測された

今日の手口

今朝の相場は大新の保合に東新不良と言ふ場面を呈して居たが、商內は大新に對しては押目買東新には投物や指値注文の買物が現はれ、京取も買漁りにより騰りを示し一般に大増加した、其の主なる商內は京取の一店買、大新の田中道洪股費りの京證の大口買、東新は洪股賣りに對し新田京證買であつたかくて昨十七日後場の出來高不四百枚に對し今朝は京取四九〇大新五〇〇洪新六三〇合計一、六三〇枚であつた、今朝の三〇枚以上の手口左の如し

京取 賣方田中友一〇〇京證八〇 金券六〇成沼五〇田中道五〇◆買方京證二一〇田中友一七〇大新 賣方田中道一三〇洪股一〇〇松山一〇〇正畸五〇古川三〇◆京證三〇〇松田一三〇

東新 賣方松山二三〇洪股一〇〇白築一二〇田中道八〇田中友五〇◆買方松山二一〇新田一五〇京證一一〇田中道五〇白築五〇正崎三〇

期米

尚も頭重し

前場 今朝阪地は強くも四十錢三〇

依然不振續き

後場 前場頭重い模樣、後場は前場先限止値と同率の二十六圓五十六錢に寄付いたが二圓五十一錢三圓四十八錢と低迷を續け五圓四十五錢と益々不振であつた

近く一波瀾か

當限戰 當限は既報の如く賣方が重米を渡すより現物で買掴く方が遙かに利得となるので、安値は透さず手仕舞はなし、又一方の買方側に於いても愛りの悪い上米を受取るより現物で賣りを取った方が安全だと云ふ見地から此想手仕舞する向が多く、從つて取組は著しく減少して來たが、それでも未だ取引員の懷で相殺になつて居る玉を加算すると相當の取組がある模樣で月末までには買方の態度如何で一と相場は免れないと見られてゐる

先限腰入深し

先限の取組は表面二萬八千餘石に過ぎないが、各取引員の懷で相殺となつて居る玉を加算すると少なくも十四、五萬に達する模樣であると。而して買方は二〇⑥を根據とせ

尺退寸進か

玄人筋の觀測

一體万が棲くれの三十圓〇二錢と云ふ好期の寄付に相比し著らく居つた丈けに前日阪地に保ち買業者は不ず當限二十六圓四十錢中心ニ十六圓八十錢先限二十六圓六十五錢と値か二十一錢共の戯りに買業者は◎◎の賣拂みにアトに寄付きは六十五錢から五十九錢と伸悩んだそのハナ阪地が再び二十圓臺割れの三十九圓八十錢臺に居直乗れて來たので⑩⑥等から新規の買物現はれ六⑩五十一錢ヶ押し⑩⑥の前場の三十四錢所を挨合ふて前場を終つた

る京城淺野筋を筆頭に、群山筋も未だ多少買つて居るが、阪神方面から其店には夥ならね買込みもある樣勢に反し買方は⑥を根據とせる內海筋に地方客が雨々足と値頃觀に依然買落ふて居る狀態である。從つて双方共目下の所相當腰入れ深く乘出して居るので、今後の成行きに付ては市場の注目を惹いてゐる

作納の要因を決定すべき本尖發は待つまでもなく米價が逐日不勢を辿つてゐる事は頗る興味ある問題で、又深く研究を要すべき點であるる。即ちこれは七月一日現在の籾存米發表と共に農家が持米を投げかんとする風潮にある事が今回暴落の導火線となつて居る事は勿論、一面には米價の三十五圓は生產費の最低價であると云ふ概念が政府はもとより農家も商人も一致して居り、數年間は三十四、五圓から四十圓の高値を維持して來たものであるが、其の高値説へが根強くとなつて、今尚下値に買落ひの傾向が絶へない。これが人氣作用から起る下値の尚深くなるべき最大の原因と見られるのである。現に暴氣ながらもこの邊の値頃は餘り突込めないとして戾り待以外には賣込まない。斯くして人氣が値頃觀に捉はれ買氣を改めない間は矢張り尺退寸進と云ふ歩調を以つて新安値へ落ち行くもの觀と觀せる玄人筋もある

株式現物專門 京城明治町二丁目 大原現物店 本局一九三番

仁川各店俵合

（單位百石）

當限賣方	①一九⑤一二	
同 買方	⑤二⑥一⑨三⑨二〇⑩	
中限賣方	③七一	
同 買方	⑦二三⑥二⑥一七⑤一	
先限賣方	⑦一七三⑤四七⑤六五	
同 買方	⑦五四⑥一〇⑧一〇、七⑥七六⑥二四⑤一四	

◎大豆

大豆全部來不申

◎正米

京城正米

手持筋は形勢眺めに値頃は弱含へ持米筋も當用外見送りに市況は一服狀態である④三等廿六圓十錢四等廿五圓八十錢今招文米廿五圓卅錢倉入玄米廿二圓一等白米百キロ廿一圓五十錢鮮白米廿七圓五十錢籾改良種七錢八

京城穀物組合建値

◆一等白米標七錢六厘大豆醸山十九圓長湍十八圓卅錢金汗十七圓九十錢◆ミートン 產地摺二十二圓二十錢當地摺二十圓八十錢賣米二十一圓二十錢◆粟 海城十一圓九十錢遠陽十一圓七十錢◆綠棉十一圓八十錢四十錢◆綠豆 小鮮點二一特）十四圓九十錢◆綠豆 北滿（十圓滿洲物二十一圓◆大麥 上六十錢並五圓◆小麥 沙里院物十六圓八十錢鳥致院物十六圓四十錢◆高粱八圓六十錢◆胡麻（滿）二十七圓◆小豆醸山物二十一圓◆碎白米 一等碎十九圓三十錢鮮碎白十五圓三十錢

仁川正米

⑩三等二十六圓十錢四等二十五圓八十錢◎四十二圓五十錢六圓三十錢籾 一等白米仁二十一圓上白米九 二十八圓 鮮米組合一等白米七錢五厘 籾米 廿七圓十八錢二圓十錢大豆醸山十九圓五十錢長湍十八圓五十錢天安平壤四十錢等十六圓九十錢所を唱へ產地の賣物薄に內地賣行き不振に何れも取引は閑散である

仁川穀物出入（十八日）

鐵道 滿鐵		九七五俵
船 便		
大豆		
玄米	移出	一三七五叺
輸入		一〇五七叺
白米		三七八五叺
叺		一九五六袋
玄米		八九三俵
大豆		一三七五俵

株式（十八日）

京取短期

銘柄		寄付	大引	高値	安値
京取	前	[illegible]	[illegible]	[illegible]	[illegible]
京取	後	[illegible]	[illegible]	[illegible]	[illegible]
鐘新	前	[illegible]	[illegible]	[illegible]	[illegible]
大新	前	[illegible]	[illegible]	[illegible]	[illegible]
久原	前	[illegible]	[illegible]	[illegible]	[illegible]
東新	前	[illegible]	[illegible]	[illegible]	[illegible]
仁取	前	[illegible]	[illegible]	[illegible]	[illegible]
同新	前	[illegible]	[illegible]	[illegible]	[illegible]
安取	前	[illegible]	[illegible]	[illegible]	[illegible]
朝紡	前	[illegible]	[illegible]	[illegible]	[illegible]
鮮鐵	前	[illegible]	[illegible]	[illegible]	[illegible]
三新	前	[illegible]	[illegible]	[illegible]	[illegible]
殖新	前	[illegible]	[illegible]	[illegible]	[illegible]

算定と日歩

銘柄	算定	日歩	代引
京取	[illegible]	[illegible]	[illegible]
仁取	[illegible]	[illegible]	[illegible]
同新	[illegible]	[illegible]	[illegible]
大新	[illegible]	[illegible]	[illegible]
安取	[illegible]	[illegible]	[illegible]
東新	[illegible]	[illegible]	[illegible]
朝紡	[illegible]	[illegible]	[illegible]
鐘三新	[illegible]	[illegible]	[illegible]
殖新	[illegible]	[illegible]	[illegible]
久原	[illegible]	[illegible]	[illegible]

短期 出來高

	出來	累計
長期	[illegible]	[illegible]
當日	[illegible]	[illegible]

短期 受渡玉表

銘柄	賣方	買方	建玉數
京取	[illegible]	[illegible]	[illegible]
大新	[illegible]	[illegible]	[illegible]
東新	[illegible]	[illegible]	[illegible]
仁取	[illegible]	[illegible]	[illegible]
安取	[illegible]	[illegible]	[illegible]

大株長期

銘柄		寄付	前引	大引	高値	安値
大株	前	[illegible]	[illegible]	[illegible]	[illegible]	[illegible]
大新	前	[illegible]	[illegible]	[illegible]	[illegible]	[illegible]
鐘紡	前	[illegible]	[illegible]	[illegible]	[illegible]	[illegible]
久原	前	[illegible]	[illegible]	[illegible]	[illegible]	[illegible]
東新	前	[illegible]	[illegible]	[illegible]	[illegible]	[illegible]

東株短期市場

	寄付	大引	高値	安値
東新 前	[illegible]	[illegible]	[illegible]	[illegible]
東新 後	[illegible]	[illegible]	[illegible]	[illegible]

東京現株

銘柄	値	銘柄	値
株	[illegible]	滿鐵	[illegible]
新	[illegible]	同新	[illegible]
鐘	[illegible]	東拓	[illegible]
新	[illegible]	富士紡	[illegible]
取	[illegible]	日石	[illegible]
新	[illegible]	滿毛	[illegible]

安東株式 [illegible]

期米（十八日）

仁川

限月	前場	當中限	先限
一	[illegible]	[illegible]	[illegible]
二	[illegible]	[illegible]	[illegible]
三	[illegible]	[illegible]	[illegible]
四	[illegible]	[illegible]	[illegible]
五	[illegible]	[illegible]	[illegible]
六	[illegible]	[illegible]	[illegible]
七	[illegible]	[illegible]	[illegible]
八	[illegible]	[illegible]	[illegible]
九	[illegible]	[illegible]	[illegible]
十	[illegible]	[illegible]	[illegible]

◎東京 前場（先）[illegible] 後場 [illegible]

◎大阪 前場 [illegible] 後場 [illegible] 引アト 七十錢

大阪期米俵合 [illegible]

◎兵庫 [illegible]

◎釜山、◎大邱、◎群山、◎鎭南浦、◎下關、◎桑名 各地現物 [illegible]

◎大阪棉花 [illegible]

◎大阪綿絲 [illegible]

◎横濱生絲 [illegible]

◎鋼半銀 [illegible]

大阪砂糖 [illegible]

各地の天氣

十八日午前

東京	晴	木浦	曇天
大阪	晴天	群山	曇天
神戸	晴天	雄基	晴天
下關	雨天	城津	晴天
福岡	晴天	元山	晴天
龍岩浦	晴天	大邱	曇天
仁川	晴天	釜山	曇天
京城	晴天		

海外砂糖市況

倫敦 七八月限		一四志一丁度
キューバ粗糖 ジャッ糖 七八月限		一三ギルダ八分三
ストリクト ミドリング	七月	七〇〇
ブローチ	同	二〇〇
ペンゴール	同	一六〇

大阪市中外棉唱へ

安取粟取引

安東取引所十七日の滿洲粟相場は左の通り

	前場	後場
寄付	[illegible]	[illegible]
高値	[illegible]	[illegible]
安値	[illegible]	[illegible]
引値	[illegible]	[illegible]
出來高	三車	三車

京城手形交換高 十八日

枚數	三、一九九枚
金額	一、九五〇、五〇二圓

市中米標準値

一等玄米	二二五圓八〇
白米	二二一圓五〇
七等白米	二二八圓〇〇

薩摩義士傳 (119)

中村兵衛作 神保朋世畫

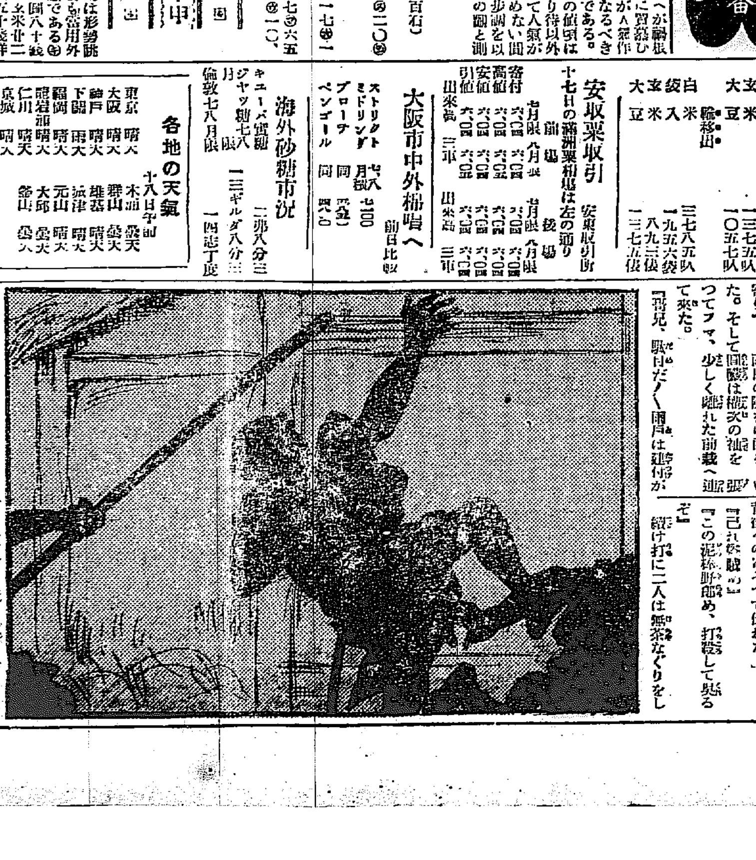

僞物目明し

「何でもこゝ等が、平田の邸宅なんだ」

「狹ッ苦しい所にゐやがる。シミッタレな總奉行ともある者が…」

「何しろ鬼面兵内といふ、長者邸の物置同樣な所なんだから、多分ロハで借りてゐやがるんだらう」

「鬼面もイヤに蹈躪の味方をしやがる野郎だ」

かういつて小聲に囁き合つた日玉の權次と、鼠股の間藏は樣に近寄りつゝ、雨戸の隙から內をのぞいた。そして間藏は權次の袖を引つて、アッ、少しく離れた前栽へ連れて來た。

「兄哥、駄目だ〱、雨戸は建付が惡いから、隙があるんで內は見えるはずだが、行燈の灯を消して睡ると見へて、座敷は眞暗で判らねへぞ」

「フムおれも今さら思つて見てみたんだが、これだけで踏るのもまく〱しいな」

「どうだい兄哥、まだ母家の前の小屋を借りてゐるさうだから、その方に若い奴等がゐるんぢやあるめへか。あつちへ行つて容子を見やうか」

「さうだ〱、平田でなくつても若い武士でも鼾床をそのまゝ服けつけられめへもんでもねえ。そと出てゐめへものでもねへし、家の者が、出かける所を見け遊びの奴等が、出かける所を見と冊家の方へ行つて見やうか」

しめし合せた二人は、鬼面方の長屋の方へ行つた。」

百姓屋の事とて、門は殿事にとちてあるもの、裏手は生垣や塀などで出入りは自由であつた。

裏から忍び入つた彼等は、表の方へ廻つて門長屋に住む佐藤源六郎の臥床ある部屋に來たつて、山形八兵衛、石塚仁助、關由新兵衞等の臥床ある部屋に來たつて、た。」

この騷ぎに佐藤源六はじめ、二手の勇士も目がさめ飛び出して來た。

そつと日く窓へ背伸びして、爪先立てゝうかゞうとした。

良左衛門と岩七は、間藏、權次の跡に見へ隱れについて來た。しかも覺られぬやうに、跣足となつた上、庭に若振をくれて、力をこめつゝ進んで來た。

打てよといはぬばかり、首をのばして窓に兩手かけつゝ、足を浮かせた背後から、物をもいはず一齊に、まづ頭部に强打を加へた。

「アッ」と二人は艇さにたえず、背後へのけぞつて倒れた。

「己れ賊め」

「この泥棒野郎め、打殺して墨るぞ」

續け打に二人は無茶なぐりをし

「イヤ全く目明しだ。郡代附きの權次と間藏といふ者だ」

「ナニ日玉の權次と鼠股の間藏とは其方の事であつたか」

「オ、强くて聞きおよび淫士を苦しめる奴等」

と岩七がいはんとするを、わざといひ消した良左衛門は

「岩七、嘘だ〱目明しの偽物だ」

「さうだ〱、目明しが長者の邸へ忍び込むなんて事はない。偽物だなぐれ〱」

「ナニ目明しだと…」鴫をつけへる目明しである」

「イヤ全く賊ではない、賊を取押へる目明しである」

「爲らしめの爲に、足も腰も立たないやうにしてくれる」

「嘘をつけ盜人め、斷りなしに門内へ入つたからは、盜人に間違ひない」

「何も盜んではゐねへ」

「アッ待つて與、乃公達は泥棒ぢやない」

たに賊臓ったは逆に悲鳴を擧げた。

築地中通五丁目 本染 宮ちゑ屋 らぎ屋

京城日報

本社　京城府太平通一丁目

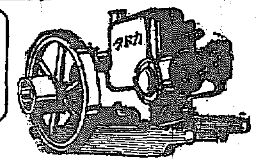

カタログ進呈

各種ポンプモ在庫豐富・御照會ヲ乞フ

カドタ石油發動機

最近ノ光榮

主基齋田御用　昭和三年五月二日附上納ヲ命セラル

大禮記念國産振興東京博覽會ニ於テ優良國産賞　昭和三年五月十九日受賞

東北産業博覽會ニ於テ金牌賞　昭和三年五月二十日受賞

鮮内主ナル代理店

釜山 滿留產商會　平壤 三豐社
京城 三成商會　元山 松本商店
江景 高島田商店　鎭南浦 南鮮鐵工所

門田鐵工場京城出張所

京城府太平通二丁目五十八番地　電話本局長二一六八番

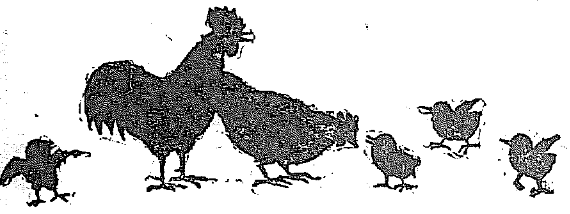

ヒシミルク

最良の乳母

確實に赤子を小兒にするには父と母とそしてヒシミルクと欠須不可欠！

28-294

資本金57,500,000圓
積立金60,000,000圓

第一銀行京城支店

京城府南大門通二丁目

カタログ進呈

專賣特許 第三四二八八〇三二七號

八

品質優秀　價格低廉

ゴム臼

ゴム臼工作所

義州元仁川宮町

電話九八二番
振替京城一六四八一番

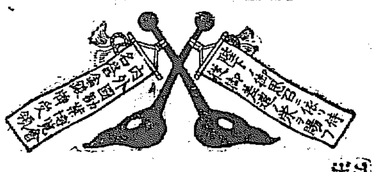

多木肥料

しきし島肥料　⑨印九重肥料

推奬

醫學博士　河本重次郎氏
醫學博士　小玉龍藏氏
醫學博士　松岡與之助氏

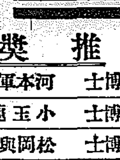

ドコの眼科院でもさし薬の前には洗眼します

一瓶毎に大學洗眼藥添付

大學目藥

大學目藥が、トラホーム、はし目、かすみ目、ただれ目、のぼせ目、其他一切の眼病に卓効あることは既に定評あり。有名な眼科専門の博士達からも推奬を得て居りますが、一瓶毎に、大學洗眼藥といふ殺菌防腐殺菌新藥ノイボルミチンを主藥とした洗眼専門藥を添へてその眼科院でも行はれてゐる様に、洗眼藥を以て物理的にも化學的にも點眼藥の効力を補助せしめ眼病を早く完全に治す様、懇切に用意してゐるので、一層信用を高めて居ります

小兒用大學目藥（大學洗眼藥添付）は、十歳以下の小兒の眼病の爲に、特に留意して調劑せられたもので小兒用目藥の嚆矢として多年の信用と好評を博して居ります

價　藥

二十錢、三十錢　大學洗眼藥だけ御入用ならば、廿一錢入
五十錢、一圓
小兒用二十錢　金二十錢であります

大阪北濱　參天堂株式會社

133

品質本位

花王石鹸

手輕な避暑

私の潔癖は言はゞ安價な避暑ですよ。花王石鹸で何遍となく手や顔を洗ひ夕方は極つて錢湯ですが花王計りは何程使つても肌が滑かで後が清爽して本當によい石鹸ですな！

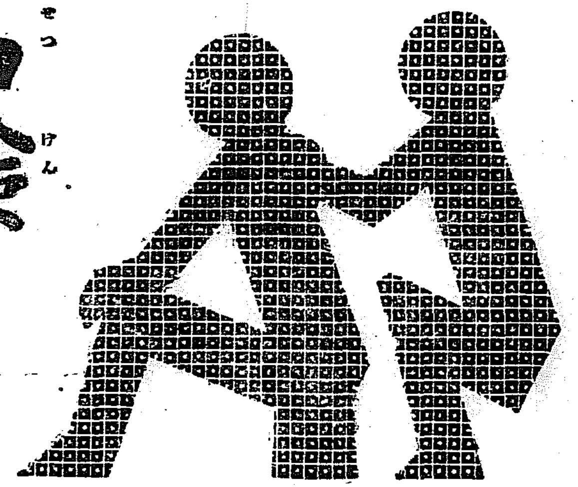

花王石鹸株式會社長瀬商會　大阪事務所 大阪市東區南久太郎町　東京本店 東京市日本橋區馬喰町

誰でも樂に使へる・和欧の

大谷和文タイプライター

京城府明治町一丁目
櫻井秀專商店　電本3002番

中古 パイプ レール 高價買入
ロープ ブル
ボーラー ボイラー タイヤ パイプ 外鐵山用品
岩本商店
岡崎直方町 電話一一二番

土木建築材料
鋼鐵・鋼鋼・亞鉛引
パイプ・機械・工業用付屬品

S 角野商店
釜山府幸町二丁目
電話長二三三番
振替口座京城一三九番

公認 自動車運轉士養成
現代的新職業ニシテ將來増々有望 修業容易 無試驗入學
校舍新築設備完全教授親切 朝鮮唯一最新式自動車購入
規則二錢切手封入申込次第送呈
京城府岡崎町電車停留所前
朝鮮自動車研究所

タバコのみの
齒磨スモカ

發賣元 壽屋 製品
定價 十五錢

208

不動產競賣公告

京城地方法院

[illegible]

東三省にも青天白日旗 飜らんとす

我が政府は飽まで內政不干涉主義

張學良氏が帝國の意嚮質問 關係各巨頭が協議

【奉天特電】奉天は一般の空氣が南北妥協にかたぶき近く東三省に青天白日旗が揭揚せられんとするに鑑みて張學良氏は大勢の赴くところを如何ともする事が出來ないといふので直接これと重大關係ある日本の意向をたしかめるべく林總領事の意見を叩いたところ總領事としても輙々にこれに回答する譯にゆかず一應政府の訓令をまつ事となつた。これについて未だ本省よりは何等の訓令に接しないが林總領事はこれを直接關係ある滿洲各機關の意向を聽く必要ありとて昨十七日午後四時總領事館に關係者、齋藤少將、大塚關東廳事務長、小日山滿鐵理事、高柳中將、銀行出張所長の諸氏を招き該問題につき秘密會議を開いた、會議の內容は東三省の南方派妥協交涉進行しつゝ青天白日旗の揭揚をみるべき近く情勢に立ち至つた際これが對策につき相互の意見を敲かはしたるが現在東三省側が妥協的態度に軟化するのは時代進化の潮流上やむを得ぬ次第にてこれに對し強硬的に反對するわけにはゆかぬと田中首相は內政不干涉の下に支那時局は同情的後援政策をとる事を聲明してゐるから出先官憲もこの方針に協調して行動せねばならぬしかし東三省は日本と特殊の利害關係あることであり支那現時局においても東三省の青天白日旗揭揚は時期尙早の感もあるからこの邊は最も慎重に考慮せねばならないといふ意見の一致をみたやうであるとしてもそれは張作霖氏の葬儀終了後となるから、わが政府は時局を考察して態度を決定の上臨時措置を決することになつてゐる模樣である

權益無視 その他現在南方派が遂行せんとしつゝある諸問題に排日行動をとるべきは免れざるべしとする向もあり近く成立を見るべき奉派南方間の妥協の結果に基づき具體的態度を決定することゝなつてゐる

保守派と三民主義の 板挾となる學良氏

此の際國民政府に服從すれば 內部的混亂は免れず

【奉天特電】南北統一妥協については目下奉天派代表邢士廉、王樹翰兩氏と南方派代表何成濬との間に交涉進行中であるが奉派代表は十五日南方派各首領と會見し大いに意見を敲はした、殊に蔣介石氏とは最初の會見であるが奉派代表としては具體的條件なく又蔣介石氏としても何等の要求も條件もなかつた然し大體において奉派代表の條件ともいふべきものは張學良氏は三民主義には協力贊成し支那全國の統一はこの際尤も必要として可成的これが實現を希望してゐるが、何ら現下の狀態に鑑み直にこれが實現を見る事は到底不可能である。なぜならば奉天派は現在統制のわかれ舊派においては三民主義に根本的に反對し若し張學良氏にして國民政府に服從するが如きことある時は三省のために却つて紛擾を排斥せんとの意氣こみにて三省は自然內部的に混亂を來たすべく殊に之を機會に直に第三國より乘ぜらるゝ恐れあれば張學良氏としては極力東三省の治安をはかることゝなり從つて三民主義に贊成はしても國民はできずに全國の統一に努力すべきを以てこの意味で暫く東三省の保境安民を默認されたしと提議した模樣である

これに對し蔣介石、閻錫山兩氏をはじめ南方側各首領はいづれも奉派の苦衷を察し諒解したが馮玉祥氏は直に之に反對しこの際徹底的に奉派を驅逐するにあらざれば支那の統一は永久に覺束なく一年を出ずして再び兵火のちまたと化すは火をみるよりも明かなとであるとて頑としてこれをきゝ容れなかつた要するに南北統一の妥協成立は南派の現狀の立場よりみて相當の曲折を要するとされてゐる

たが、南部側には張學良氏は年少にして意志弱くいはゆる進歩主義に幻惑されてゐる關係上、いよいよ南方と奉派との妥協成立したとしても張學良氏は南方に引ずられ

一、共產政治の實現
一、舊條約廢棄
一、東三省に於ける帝國の無形の

治外法權喪失に 直面する在支邦人

國民政府の無謀な振舞ひに 各國不快の念を抱く

【北京十七日發聯合】廿日を以て條約滿期となる日支通商條約の改正交涉は從來通り繼續するべく日本當局はあらゆる方法を講じ支那側と內交涉を續けていたが王外交部長は飽くまで前電通り二十日滿期と同時に斷然日支條約廢止を宣告するの決心ほゞ明瞭となつた、斯くて在支日本居留民は國民政府所定の臨時便法によつて不完全なる支那法律と野蠻の支配を受くる日も目前に、迫つたことゝて日本側においては不法は不法として、飽くまで交涉するはずであるが在支邦人は治外法權喪失に直面することであり本問題は益々擴大化するものとしておる。とにかく國民政府の無謀な條約廢止に對して各國とも不快の念をいだいてゐることゝて國民政府のこの態度の結果出來るべき條約の改正を自ら困難ならしむるの非難多し

巨頭連南下す

【北京十八日發】第五次全體會議に出席のため蔣介石氏は對奉天全權代表として總參議何成濬氏を殘して來たる二十日發李宗仁氏李濟深氏は二十二、三日、閻錫山氏は二十五日發それ〴〵南下に決した、なほ王交通部長、宋財政部長、黃商工部長その他吳稚暉、戴天仇、劉方士ら中央委員らもそれ〴〵總司令と同行離京のはず

安協條件

【東京電報】某所着電＝奉天派と南京政府との妥協條件は左の如く決定したと傳へらる

一、三民主義に服從す
二、青天白日旗を揭揚す
三、委員制を實行す
四、張學良を東三省政治委員會首席とす
五、楊宇霆を奉天政治分會首席に張作相を吉林萬福麟を黑龍政治分會首席とす

馮氏は奉派にとつて 不倶戴天の怨敵

蔣介石氏一派とは妥協しても 兩者の融和は至難

【奉天特電】南北妥協の障碍物は馮玉祥氏である、馮氏と故張大元帥とは敵同士の生れ變りか不倶戴天の間柄であつた、今や馮氏は張作霖氏の相續者張學良氏に對する要求が陰險惡辣なるは當然であらねばならぬ、ゆゑに馮氏が對奉問題解決策が山海關を境に關內外に分ち、關內は武力解決により、關外は平和解決によると主張する所にこれ彼の本當の心事を披瀝した者と思はる。馮氏は何より奉天派を畏れて居る、奉派に敗へたりといへどもその既存勢力は會稽山に匍つた越王句踐の比ではない、若し學良氏に臥薪嘗膽的に『汝學良、馮玉祥が父の仇敵たるを忘れたるか』とやられた日には馮玉祥氏は寸時も高枕する事は出來ぬ、ゆゑに彼としては是非とも奉天派を關外におひ攘ひ同時に熱河を完全に收めねばならぬ若し直隷勢力が熱河を分領く者とすれば今後北方を支配する者は閻氏でなく馮氏であるとは眼者の一致する意見である、されば馮氏たるものは奉派の復讐を恐るゝ點にも又自家將來の立場を安全ならしむる點にも奉派が對して和議を請ふに際し蔣介石氏や閻錫山氏兩人の如き擔懷を以てこれに對峙する道理がない、結局和議はどうなるであらうか、三民主義の空念佛だけで時局の濟度が出來る者ならば學良氏はつとに三民主義上蔣介石氏とは諒解あれば、三民主義信奉を通電する事は支那統一といふ大局上より何とか奉派內の反對運動を取押さへる事も出來るであらうが、奉軍全部を關外より國外に撤退せしむる事はやがて熱河をともなふの結果であれば、これは奉派內新舊何れも反對者多く、奉派としては見すく怨敵馮玉祥氏をしてその大を成さしむるゆゑん、特に學良氏としては父の怨み未だ冷かならざるに仇敵馮玉祥に屈服する所以にて同時にてこれは血の氣の多い學良氏が作霖氏の子としては出來ぬ事であらう、ゆゑに馮玉祥氏が蔣、閻、李等諸氏の意見を容れて奉天派側を追究せぬならば和議は纏まるが馮氏は容易にこれを納れぬであらう、そこで奉軍の錦州防備、南軍の熱河攻擊となるが、双方與にどこまで眞劍にやるか或は馮氏はこの際三省の省議聯合會議より手を握すかも知れぬ

訪客を謝絶し 密議に耽る楊氏

殊に外國新聞記者には 一切面談を避く

【奉天特電】十三日突如歸奉した楊宇霆氏は席あたゝまる暇もなく故張大元帥、吳俊陞兩氏の葬儀に弔意を表し、張學良氏その他の奉派巨頭連と今後の方策につき連日密議を凝らしてゐるため外客との面會は一切謝絶してゐるやうである殊に外國新聞記者に對しては例へ如何に親密なる人の紹介ありとも絶對に面會せぬことをつげたそれはかつて北京における食言事件から恐るべき新聞記者であるとてそれ以來彼は新聞記者を蛇蝎の如く嫌ひ一種の恐怖病に罹つた者であるといはれてゐる

張學良氏には 信を置けぬ

年齡若く幻惑され易い 軍部內ての觀測

【東京電報】東三省に對する新政策については軍部においても研究を開始し何れ決定次第軍部の意見として政府に提議することゝなつ

東三省々議會 思ひ切つて毒づく

聯盟理事會と北京外交團に 排日通電の準備中

【奉天十八日發】三省々議會および各方面は張學良氏の諒解を得て國際聯盟理事會および北京各國公使に對し大要左の如き排日通電を發することゝなつた

華府會議が歐洲大戰の慘狀に依て世界の和平を唱導してより幾何もなくして田中內閣の東方會議は遂に滿蒙積極政策を實行し昨年の臨江領事分館の強制設置延吉の關稅倉庫の破壞、本溪湖の支那職工慘殺、滿鐵の經濟侵略等を爲し尙東三省破天荒の九月四日運動を誘發した而して居留民保護を口實にして遂に又濟南に出兵し滿洲に增兵し官民を殺戮し城を攻め官署を燒き公法を蔑視し人道を無視し世界國際未曾有の危局を開き更に至る處に兵を出し任意に凌辱毀害す今や我が國を脅迫し我が吉林の吉會吉五、延海、長大、等の鐵道建設權を國取せんとす然れども正式に中央政府の樹立せざる限り如何なる事間も臨時執政と雖も秘密協定を結ぶとを得ずこれ即ち國際公法の公認するところなり即ち吾國人民は危急存亡の秋に際し誓つて自存を圖る、茲にその種々なる野蠻行爲の槪略を宣言し各國の批判に資す、時期切迫す深く望む、貴聯盟理事何は職權を行使しその撤兵を主張し日本の侵略罪狀を判決しその撤兵を促し貴公使は又公道を主張し強を款り抗言し公理を防たしめ強權を破り以つて華府九ヶ國會議の精神を保持せよ即ち中國の幸ひなり

豪雨と日本晴

北胥 笠神生

野山嶺は厚時嶺と鷹德嶺との中間窪地を成す高原の中央にある。高原にして高原だ。山百合に似たしかし紅の小さな草花が今を盛りに咲いてゐる、その外石楠木、ツルチックなどそこら一面に咲ひろごりてゐる、目ぼしい木は殆ど見えぬ。十億尺餘もの林相をたゝへるといふこの山地帶のまん中を通過する旅人の目に徒に落莫の盛觀を映ぜしむるに過ぎないのは一つの不思議だ、例の火田民が余程古い時代に燒き拂ふたのだらう。◇

惠山鎭から北胥まで五十二里十九町ある。道路は決して良好ではない。北興會社には直行の便もあるけれども、われらは往きも徒歩で野山嶺に宿泊りした。高原の冷氣を滿喫するがうれしさに。しかし僕らの宿りの夜半から雨が來たには閉口した、なぜなれば危險なる路はこの雨でいよ〳〵危險極まる難路と化するに相違ないからである。それを僕の身をフォードに託して二十五里を走らねばならないからである。」いやなものが降りてきたものだ。」◇

いやなものは朝になつても止まぬ。むしろます〳〵土砂降りだ。そこで世話と同じく人々が見舞ひ來たりて、この雨では厚時嶺越はあやしいものだなど語るかとおもへば、車は速こへ通すやうにと自動車へかけ合ひくれたりする。之ではどうでも車上の人とならずばならない。雨はいよ〳〵降り募る嶺と谿と雨しぶきは眼前の山容を隱して面影の主客をすらも所在を失はしむるごとくである。さよなら、ごきげんようといひ交す言葉も雨の音に消え入るのであつた。◇

世に命かけといふことが有るならば怪しげなるフォードにて雨の厚時嶺越えを決行することだ。いやとてもお話しにならん。しかし一度出直さうかとすれば千一度出直さねばならぬので、北胥着が午後五時半、大冒險を完了して大疲勞の五體を床に埋てグッスリねこんだ明くる朝は北胥において然り、日本晴だ

伊國抗議

公使南下せん

【北京十七日發電】イタリー公使は國民政府の伊支條約廢棄通告につき上海總領事を經て抗議をなし本國政府の命令次第今週中に自ら南下し王正廷氏と交涉のはず

濟南事件交涉

【南京十七日發】久しく懸案となれる濟南事件交涉は日本側は濟南領事が全權となり支那側は山東交涉員蔡士傑或は外交部第二司長周龍興を全權に任命して南京において交涉開始とならうと

巨頭會議の結果 國民軍移動

時局一段落と共に 復活又は移駐に決す

【天津十七日發】巨頭會議の結果北方に進出した國民革命軍は時局一段落と共に左の如く復活又は移駐するに決した

一、山西軍は商震軍を除く外全部山西に復歸す
一、馮軍中韓復榘軍は大名に鹿鍾麟軍は衞輝に、劉鎭華軍は河南に歸る
一、蔣軍の陳調元軍は安徽に移り一部を江蘇省海州に留く方振武軍は馮軍の謝鴻勛軍と共に熱河方面に、白崇禧、魏益三軍は錦州から山海關方面に乘り出す

自繩自縛

日貨排斥命令を 人民恨む

【青島十七日發聯合】山東鐵道沿線二十支里以內における南方政府の任命の縣知事等は我軍の要部に逃去しつゝ二十支里以外の地點に逃去して居るが、彼等はその報復手段として排日貨令を嚴命し我軍對峙區域內に物資搬出を禁じてゐる、その一例は濰縣方面より白山方面に搬出される際は境界線において喰止められその額凡そ二十萬元におよんでゐるが、地方民はその間き入れ時に銀の持ち腐れのやむなきを強ひられで縣知事等の經濟封鎖手段を恨んでゐる

江岸地方官民に 中村少將の感謝

十六日送達さる

【新義州】今回歸還した臨時江岸派遣旅團長中村少將より十六日平安北道新義州府尹同警察部長その他府內および江岸各官公署に對し左記の如き感謝狀が郵送された

這般江岸地方に發生せし小栗子婦女殺害事件は共に帝國の一大恨事にして任に國境にある吾人の最も遺憾とする所なり然り而して本件に對する支那側の取締振りを見るに頗る遺憾の點多く爲に今回帝國軍隊の出動を見るに至れり

抑々今次の出動は事唐突に出で輸送交通の不便なる僻地に向ひ至短時間に大なる兵力を集中せし關係上地方の交通機關に甚大の影響を與へ各地通信の輻輳を極め等の停頓交通の支障等枚擧に遑あらざりしなり

此の如き不便利の情況の下に官民各位は到る所に衷心一致糧食輸送宿營地の提供に或は人馬の輸送に或は物資上の慰安に旅團將卒をして何等不足なく軍の行動を後援せられ或は旅團軍の行動上多大の便宜を與へられたるは畢竟軍部に對する同情の賜にして特に將卒一同の感激措く能はざる所なり今や軍は各位の熱烈なる後援に依り幸にも大過なく出動の目的を貫徹し得るに至りたるを以て近く各原隊に歸還せんとす別に臨み惜別の情に堪へざるなり夫れ國境の安寧秩序の維持は吾人本來の責務にして常に之が萬全を期しつゝある所なりと雖も故に異日若し不幸にして國境地方の不安再來の襲敗生せんか吾人は如何なる時如何なる場合を論ぜす直に立て吾人の本務に邁進し以て各位の期待に副ふべし茲に意を安ふせられんことを望み併せて謝辭を述べて告別の微衷を表す

南加チーム 安東通過

【安東縣特電】本社の招聘によつて來城の途にある南カリフォルニヤ大學野球チーム一行二十名は十八日午後五時四十分安東を通過したが選手は頗る元氣で殊に內役の內堂氏を通じて大連では疲れてゐたのと暑さのため敗をとりましたが京城では大いに元氣を出してやるつもりですと語つた

保安委員辭退と 楊氏の魂膽

張學良氏の心日本離反の 裏に潛む怪手腕

【東京電報】某所着、楊宇霆氏は保安委員會長に擬せられてゐるが、これは彼一流の粉飾手段で楊氏は斷然保安委員を辭退し將來學良氏を操縱する底意を有しかつ目下學良氏の南方接近の動機も彼の方寸から出でてゐることは疑ひない學良氏の態度は楊氏の意嚮を有するに至つたな本離反の傾向は顯著しく日本に對する熱河方面に差遣しある第三四旅團の狀況觀察の臨時地に向ふべしと

財政部長更迭

【南京十八日發】國民政府財政部長宋子文氏は交通部長に轉じその後任には目下休養中の前財政部長錢永銘氏の任命說が高いなほ王伯群氏は交通部長兼任たるべしといはる

乘替公債發行

一億三千萬圓

【東京電報】政府は九月一日償還期限の臨時國庫證券ッ號及十二月一日償還期限の五分利國庫證券ソおよび昭和四年三月一日償還期限の同債券（第二回）合計二億二千五百一萬八千六百圓償換の爲五分利國庫債券（四八回）額面二億三千萬圓を公募するに決し左の如く發行要項を明十九日官報にて發表す

一、發行額一億三千萬圓
一、發行價格、現金拂込九十八圓代用拂込九十七圓五十錢
一、償還期限、昭和二十八年九月一日まで
一、利率年五分
一、利廻り、一般現金利廻り 單利五分二厘八毛 複利五分一厘四毛
乘替利廻り 單利五分一厘三毛 複利五分一厘八毛
豫約銀行現金利廻り 單利五分二厘三毛 複利五分一厘七毛
同 乘替利廻り 單利五分二厘八毛 複利五分二厘二毛

奉天城頭にも終に 青天白日旗飜る

北京に於ける南北妥協成立 廿一日より一齊揭揚

【奉天十八日特電】南北妥協が愈よ來る二十一日北京に於いて成立する筈である奉天に於ては青天白日旗揭揚を故張作霖氏葬儀まで引延ばすつもりであつたが四圍の情勢はこれを如何ともする事が出來ず該協約成立と共に二十一日東三省に青天白日旗を揭揚する事に決定した目下奉天にては青天白日旗揭揚準備中である

鈴木前內相 等不起訴

【東京電報】さきに民政黨總務山路太郎、高木益太郎氏から鈴木前內相、山岡前警保局長その他を相手取りいはゆる第二選擧干涉につき告發してゐたが東京地方裁判所檢事局は十七日不起訴に決したので民政黨氏は小泉民政黨幹事長、齋藤隆夫、武藤齊氏等と協議の結果東京地方裁判所檢事局の措置を公平ならずとし證據書類を具して東京控訴院檢事局に抗告することゝなつた

取引所問題て 兩氏近く來城

【東京電報】朝鮮總督府管內にて取引所設置の議がおこり總督府にても將來の弊害なきを期する爲商工課取引課永田事務官同技師に依囑して朝鮮にその必要ありや否やおよび將來朝鮮取引所令制定の必要調べをなさしめることゝなり近く兩氏は二十日間の豫定で赴城のはず

田中首相が 與黨役員招待

【東京電報】田中首相は十八日正午外相官邸に與黨政務調査會役員各總務幹事等約四十名を招待し午餐を共にした後懇談會を開いたが開期切迫政務調査會長より從來の政綱調査の經過を報告して政務調査會に於て調査決定する諸案の審議を兼ねて三時散會せり

三部長の更迭

第五次全體會議で 決定せんとの說

【上海十七日發電】來るべき第五次全體會議に於いて國民政府は外交、財政、交通三部長の更迭を行ひ財政部長には外遊中の孫科、外交部長には朱兆莘氏の任命を見るべしと傳へらる

ケロッグ氏 渡歐するか

不戰條約調印の爲め

【パリー十七日發】フランス外務長官ブリアン氏はアメリカ國務長官ケロッグ氏が同氏提案にかゝる不戰條約調印のため歐洲にくるであらうとの意味をもらした

ダンチール 問題解決

【パリー十七日發聯合】ダンチールにおける國際地位を確定すべく英、佛、伊、スペイン四ヶ國新條約は十七日パリーにおいて國務省のベルデロー氏および英、西、伊各國大使の調印を了した。

黑住參與官 特旨敍位

【東京電報】司法參與官黑住成章氏は病氣危篤の趣き天聽に達し十八日左の如く敍位の御沙汰があつた

敍從四位（特旨を以て位一級被進） 司法參與官正五位 黑住成章

辭令【東京電報】

總督府判事 上田 宜
任總督府檢事（七等）
同 郡守 野澤 毅一
依願免本官

會

京城音樂研究演奏會 黑板文學博士の來城を機として京城町洞面總代聯合會主催の下に廿一日午後二時から長谷川町府社會館で朝鮮音樂の研究的な演奏會を開催することゝなつた

修養團聯合講演會 廿七日から向ふ五日間京城鐵道從業員養成所に於て開催の修養團朝鮮聯合會主催の講習會は精神講習で各校敎員及一般の參加ができるが申込は府內務係で取扱ふ

經濟

東拓植付狀況

八割見當終了

東拓の植付狀況は十日現在で大體六割であつたが、十六日までの降雨で大いに進捗し、大體八割見當の終了を見、殊に慶北、全南、平北、平南の四道は殆ど植付終了した。その後平北は十日現在五割で、その後比較的降雨少きためなほよくて七割見當に過ぎない模樣であるが、その他はこれよりやゝ良好の程度であらうと當事者は樂觀してゐた

電興主務重役

近く決定か

朝鮮電氣興業は柴田專務の死去で後任專務取締役を支配人に擬推し一方後任專務取締役の物色中であるが、候補者の詮衡に當たり二、三の候補者に個別にあたつてゐた爲延引したが、最近に至り漸く後任の內定を見た模樣で近く重役會を開き正式に決定を見るはずである。

協贊會組織を

急ぐ意向

朝鮮博覽會準備の進行と共に先づ京城協贊會の組織を急がねばならぬので今村京畿道內務部長は過日馬野京城府尹、京城商業會議所會頭渡邊定一郎氏、京城銀行俱樂部側有賀光豊氏、京城工業組合聯合會長辻本嘉三郎氏および釘本藤次郎氏を招致して協贊會結成の事につき懇談し皆これを諒としたるが近く協贊會組織の運びとなるべき意向である。

國際鐵道促進陳情

吉會線鐵道速成期成會および同羅南基盤工商會代表者光永星七氏一行はこの程入城本府に對し局子街延吉城線の速成陳情をなした

漢銀失權株整理

漢城銀行の半額減資の株式提供期間は七月十五日となつてゐたが新舊株を合せて未提供株二百九十五株、端株百十三株を生じた二株一株とすれば二百四株となるが、近く法規により競賣することになつてゐる

◎株式◎

大株短期引跡

大新 九十九圓八（不變）
東新 百四十四圓三（不變）
鐘新 六十二圓一（不變）
久原 百八十六圓六（十錢高）

東京短期後場

東新 引值 一六六 高值 一七四 安值 一六三

本玉

十八日前場に於ける百枚以上の建玉は左の如し

京取 賣方古川二八〇田中友一三〇京證一、〇八〇新田五七〇外小口二店▲買方白井五四〇洪散一〇〇〇金龍二〇〇田中友一〇〇京證三一〇成清一三〇田中道二七〇金秀七四〇市川二一〇外小口三店
鐘新 賣方小口▲買方小口六店
大新 賣方大林一一〇正崎一、四八〇古川一三〇京證一五〇松山六〇〇白樂一三〇外小口二店▲買方白井三〇〇京證三〇〇新田八八〇田中道七八〇金秀二四〇市川一〇〇外小口一店
東新 賣方正崎七九〇京證二五〇松山三八〇白樂五九〇▲買方白井三〇〇▲金龍二六〇古川一四〇京證一八〇新田四〇〇田中道四一〇外小口五店
安取 賣方小口▲買方松山一七〇外小口三店

◎期米◎

大阪期米市況（後場）

休假前物、田金村前田中等、賣り近藤三木木村太田妹尾買ひて八十九錢と寄付き天候恢復見越に東京筋正米筋の賣り崩しに三圓六十六錢と落し弱氣の買安へも利かず止は六十八錢と不味に大引せり

各地期米後場止

▲先限下關二八、八五▲桑名夕場十一番二八、七九▲二番七九▲名古屋二九、一八▲金澤二七、三〇▲熊本二七、二五
▶大阪最終氣配六十八錢へ（不變）

大阪市外在米

大阪市中在米高は十八日現在百三十七萬一千八百八十俵と前日の在米高に比して一千百九十四俵の增加である

東京深川在米

東京深川在米高は十八日現在卅一萬七千七百六俵と前日に比し五千四百卅九俵の減少である

鮮內延べ（十八日後場）

釜山米穀市場

	寄付	引值	高值	安值
七中	[illegible]	[illegible]	[illegible]	[illegible]
七末	[illegible]	[illegible]	[illegible]	[illegible]
八中	[illegible]	[illegible]	[illegible]	[illegible]
八末	[illegible]	[illegible]	[illegible]	[illegible]
出來高	[illegible]			

大邱米穀市場

	寄付	引值	高值	安值
七中	—	—	—	—
七末	[illegible]	[illegible]	[illegible]	[illegible]
八中	[illegible]	[illegible]	[illegible]	[illegible]
八末	[illegible]	[illegible]	[illegible]	[illegible]
出來高	[illegible]			

群山米穀市場

	寄付	引值	高值	安值
七中	—	—	—	—
七末	[illegible]	[illegible]	[illegible]	[illegible]
八中	[illegible]	[illegible]	[illegible]	[illegible]
八末	[illegible]	[illegible]	[illegible]	[illegible]
出來高	[illegible]			

新繭市況

平北寧邊十三日 白繭乾最高五圓五十錢、最低三圓二十錢、買割四圓八十錢、取引高九十八石
同十四日 同最高五圓四十錢、最低三圓十錢、買割四圓八十錢、取引高八十石
平南孟山十六日 白繭最高五圓八十二錢、最低三圓八十九錢、買割四圓八十一錢、取引高三千六百二貫
同 白繭乾最高四圓九十六錢、最低二圓八十二錢、買割四圓十七錢、取引高五百〇六石
咸北城津同 同最高五圓三十錢、最低三圓、買割四圓四十錢、取引高十五石
咸北富寧十七日 白繭最高五圓七十錢、最低四圓、買割四圓三十錢、取引高三十八貫

◎市況◎

鮮魚軟弱

京城鮮魚市中相場は昨十七日とは天候恢復に伴ひ出廻り多く一體方の低落である仁川物スヽキも六十圓見當と幾分下值を辿つてゐた水揚高三千七百四十一圓四十錢、貫數一千九百九十九貫（單位十貫建）

タイ六五▲チヌタイ三〇▲小タイ五〇▲モエビ六〇▲シビ二〇▲ヒラス二五▲サバ一一▲アヂ一七▲メバル一四▲ボラ五▲タコ三〇▲スヽキ三八▲ハモ三〇▲アワビ七〇▲ニベ二〇▲イセエビ八〇▲ナヨリ二〇▲アユ二三〇▲上ザツ一八▲並ザツ五▲カマボコ一六

綿布小甘

米棉五十錢安、印棉七十錢安ながら爲替引留き八分一安、入報に綿布現物弗昇騰し三品運高、市中現物は實需不振に小甘しの風情であつた

▲京城聯合會 三エ一二一九▲大エ二〇九▲人蔘二〇九▲鷄龍二〇九▲金剛山一九九▲長鼓一九八▲國管一七八▲蝶錄一八五▲飛天一一、七〇▲扇面二四八▲双女二二七

南加大學來る

蜜夏、緑色濃き南山の麓をかすめて白熱の一塊は浮游する、『徹上を射る白日、白壘はういて一瞬の光輝と眩快さとを綠上に反射する。術氣と無氣力とを知らぬ健康者は烈日のもとに、その健康の誇い呼吸をきざんで一層の健康美をたもつてゐる。」

この時本社は迎ふるに南加大學野球チームを以つてする。」

南加大學チームは運動の王國より來たつて運動の新興國日本を試みる者である。試みんとする者ためさるゝもの共に現代に健康を誇り健康の呼吸をきざんで、人類の進展にあざやかな足跡を印せんとする二つの國家を代表するものである。」

「スポーツ」、「ベースボール」といふわれら實生活の上からすればごく一部的な表現ではあるが、選まれてその競技にたづさはる者の表現は一投球、一捕球にもその國を語り、そのチームを語り、その個人を語るものである。この國際的競技に、わが半島を代表して選まれたる殖産銀行チームの表示あるが半島斯界の表示である。わが半島の健康美の表示である彼等のプレーは必ずわれ等半島人の共同なる誇りであることを信じて疑はない。」

◇

澄んだ蒼空にへんぽんと飜へる日章旗と星條旗の下に、南加大學殖銀兩選手の男らしい戰いは必ずや觀者を陶醉せしめねばやまぬであらう。」

夏と簡易生活

入梅雲の崩れかゝるやうな濕地帶の鬱音と無風帶の底に、夏はわれ等の苦熱の世界であらうか、生活の繁忙と退屈との中に炎暑はわれ等に苦惱の安息所であらうか。

山中の根木によろこぶ涼みかな

芭蕉はその七部集にこの一句をはさんでゐる。苦熱の反面になほわれ等の生活には清爽な慰安が込められてゐる。その慰安は簡潔であり禪機的である。夏はその苦熱の一面にこの慰安の涎道を助長してゐるのではあるまいか。

職人の帷子きたる夕涼み　土芳

いそがしき中をぬけたる涼みかな　遊刃

炎熱の下のトンネル路を通過する蒸は痛である。感情と概念をのみ以てこれを想像する時彼等の苦惱には過剰なものが負はされる。閑散な夏の生活の中に掬く涼風の快味、簡素の後に享樂する帷子の涼味は如何に簡易な姿で現れるわらか。簡易生活の享樂の一面であらうか等生活の一部的な理想がこの夏の色々な場面においてわれ等に語りかけること多きかな。」

支考は又ここに硬してゐる

帷子のねがひはやすし錢五百

五百文の理想であり五百文の享樂であつたらうが、夏はそこに割かな機縁ある暗示をわれ等の生活の上に與へてゐるやうにも考えられるのである。又丈草は歿突と題して

なはりは紙衣の切を譲りけり

とよんでゐる。」

寒暑と紙衣と紙衣の衣服を背負ふて、現實圏まるこの現實生活の中に、支考がよんだこの一句は、われ等が持つて生まれた本性の美への呼吸に呼びかへさうとしてゐるのではないだらうか。醜が一片の紙衣を譲る心の樋みも、譲られた者のよろこびも、共に強烈な側面である、呼び返さねばならぬ側物があるであらうか。夏は簡易の美を教示し、享樂の道を暗示するものゝ如くにわれ等には思考されるのである。」

御容姿端麗 侵しがたき氣品 節子姫に謁して

佐　熊鐵述

秩父宮殿下の妃殿下として近く御慶事を行はせらるべき松平節子姫の為にわれ等在鮮會津人有志者共同して朝鮮特産品を獻上したことはすでに本紙上に報道せられた所でありますが、私は同志を代表して東上し、まづ今回姫の入選せられた御宗家の叔父君松平保男子爵を訪問して祝意をのべ、同志よりの祝賀と併せて委託せられた總務部よりの獻品を呈し、次いで市外澁谷松濤の木の香床しき新邸に姫の父君恒雄大使を訪問し、大使の紹介にて夫人および御令息節子姫に親しく拜顔の榮を得ました、大使はじめ御一家より『識氏に見ゐ々もよろしく』との御挨拶あり、茶菓などを賜はり面目を施して退出いたしました。この日、姫には恰も青山東御所より歸邸せられた處で、徒々たる紫紅色の御洋装に御身を包まれ、御説も常に流暢の寫眞にて拜するよりも一層御麗はしく御見受申しました

◇

過般節子姫の米國より御歸朝の際、山川健次郎男、林權助男等の主立ちたる會津出身者數十名が横濱まで御出迎へした外、約二千名の會津人が東京驛前に整列して萬歳を唱へ、一般の歡迎また未曾有の盛況を呈したことは新聞紙上に報ぜられた通りでありますが、果然會津では姫の御入輿が一度御發表あらんことを熱望した點、姫には遂に正之公を祀つた土津神社に御參拜の事々御兩親と共に近々郷里を訪問せらるゝはずであります。郷里の人々の歡喜また一方ならざることをおもひやらるゝのであります。」

◇

抑も我等會津人が今回の御慶事に對し特に此の如く狂喜して慶賀に措く能はざる心情に至つては他の人々の到り知られない理由があるのであります。然し今これを吾々の口から千萬言を費すよりも、現代文壇の大家にして公平なる史家德富蘇峰翁が國民紙上において論じた左の一文を借用せんこそ寧ろ世の同情する所とならんことを信ずるのであります。」

野人の言

蘇峰生

實に天道は返すを忘れず。記者は必らずしも因果應報の説に因はるゝ者ではない。されど然ら世相を觀れば、それが餘りに的面なるに驚かざるを得ない。

× ×

昨朝（昭和三年六月廿二日）松平節子姫の、米國より歸朝せらるゝや、殆んど日本全國を擧げて歡迎した。此れは節子姫が、清淨なる新らしき才媛にて在すと云ふ以外、やがて天下に尤も人望ある、秩父宮殿下の妃とならせらるゝ御方であるが爲めであらう。

× ×

されど記者の感慨は、此に止らない。節子姫は、會津松平家の出である。會津松平家は、實に保科正之を以て、其の家祖となす。正之は徳川秀忠の子にして恐らくは其の祖父家康よりも、而して其父秀忠よりも、勤王心は厚かつた。而して彼が幕府の重臣であり、名臣であり、且つ徳川二百六十年間、稀有の政治家であつたとは、歴史が正しく之を證明してゐる。

× ×

會津の子孫は何れも祖訓を遵守した。わけて松平容保に至りては、京都守護職として、王事に盡瘁した。一藩の力を傾けて、王事に盡瘁した。孝明天皇の御信任を辱くし是亦た歴史的事實である。而して最後に至りて、伏見鳥羽の役となり、會津籠城となりたるは是れ時勢の然らしめたる所にして、獨り其人を咎む可きものではない。」

× ×

事は偶然の如くして、偶然ではない。一身を以て王事に鞅掌し後に寃罪を被り給ひたる彦親王の御孫女は、今や皇后陛下に在します。而して松平容保の血脈にて在す節子姫は、至尊の御實弟にて在す、秩父宮殿下の妃とならせ給はんとす。我等は今更ら天道の裁判の、公平なるに驚かざるを得ない。」

× ×

我等野人の希望は、今秋の御大典に際し、更に聖恩の普遍を輔弼の臣僚に向て望む。例せば伊達家の如き、從來六十二萬五千六百石の大大名にして、今尚ほ伯爵である。會津松平家の如きも、二十三萬石の城主にして子爵に止る。是れ固より戊辰役の爲めに、然るものだ。されど西郷南洲の後も、既に侯爵たる今日に於ては、東北諸藩に對しても御斟酌ありて、然る可き事と思ふ。

× ×

本文の記者は、仙臺にも、會津にも、其他諸藩にも何等關係あるものではない。ただ維新史の研究者として彼等の志を諒とし、彼等が勤王の忠實に於て、決して薩長と殊らざるを認むるが爲めに敢て此言を爲す。」（昭和三年六月廿三日朝）

われ〳〵會津人が戊辰の役に反逆の汚名を被りしことの遺憾骨髓に徹するは申までもありません。父その役に由り知行高二十三萬石（實際三十萬石なりしより）に三萬石に減ぜられ、奧州の北斗南ヶ岡と稱する磽と瘠とより〜せないやせ地に移され、數千の藩士老若男女具さに飢渇の艱難をなめたことは終生忘るゝ能はざる所であります。然しながら我等の先輩は、天は既に公平であり冒を待たず、六十年後の今日我松平氏に尊敬にして謹厳ある一女性を陞し、これを天下臣民の最も渇仰する皇弟に配せしめらるゝことは實に偶然の事とは思はれません。是れ全くことながら我父君藩公の靈も定めし滿足に思召さるゝことならんと拜察致すのであります。」

◇

かねて山川男、林男などより聞きおける如く、姫は新しき米國の教育を受け、外國の社交界に生長せられたるに拘らず、當世のいはゆるモガ式假髪の御樣子などは少しも御見受け申さず、温厚にして淑やか、然も一種侵すべからざる氣品の持主で在はすことは、はじめて拜顔したる私の感激に堪へない所であります。」

會津根の松の梢の鶴雛のやがて雲井にたつ姿めかな

白牡丹氣高く咲きて見えにけり

右拙作二首は私が姫に謁したる時の感想そのまゝを詠じたものでありますから、大方の嘲笑を顧みずこゝに録すること〻致しました。（終）

東京だより

丸山生

[illegible]過般久し振りに[illegible]に伺候致し候。子爵はスッカリ丈夫であり、血色もよろしく、頗る好機嫌にて色々朝鮮の話を承はり候。以前より少しく瘠せしやうなるも、それは健康上かへつて喜ぶべく、子爵は今もなほ悠々たるその腹をなでゝ、この位くなりしものが一時のことでなく、このまゝ太らねばよいがと申し居り候。先頃朝鮮へ往かれるやうな噂を聞きましたがと申せしに、いや今月の初め頃往く豫定でしたが、郷里に病人があり、先日も一寸見舞つて來たのですが、その後の容態まだ不良なので、實は今日（十一日）立つて歸郷することゝなり朝鮮行は一先づ見合せ、いづれ時候がよくなつてからにしたいと思ひますとのことにて、小生も子爵が夢寐も朝鮮を忘れぬ衷情を察すべしと存じ申し候。子爵は小生が歸るに對し、蒼海伯の傳記編纂のことを語り、等にてたび〳〵顔を見しことあれど、當時自分等では子供のことなれば、一回も親しく話す機會もなかりしが、かつて故徳大寺公より蒼海伯に關する面白き話をきゝしことあり。何か重要なる問題なりしなるべし、明治天皇陛下には侍從長の徳大寺公に副島の意見を聞いて來いと命ぜられ、早速伯の邸に至り、御旨を傳へし處、伯は暫く待たれよ、余は神意を問ひ見るべしとて約一時間も別室より出て來らざりき。伯は何か國家又は一身の重大事のおこりし際には、いつも神と對談せる由にて、いづれ精神統一の工夫を凝らせるものと思ふと徳大寺公はいひゐたり云々と語り、小生は副島伯邸にて蒼海伯が神との對談を筆記せるもの數冊を見たるが、幽玄なる東洋哲學に基づくその王道論や人物論は一蒼海伯の風手を想望せしむるに餘りある旨を述べ、子爵はそれは定めて面白きものなるべし、伯の逝く前後における事蹟なども世人の知らんとする所なるべしなど傳記編纂上有益なる談話これ有候。

湯淺前總監には先日朝鮮人大學生懇談會に、前總監の外、民政黨代議士一宮房次郎氏、外務省の[illegible]氏および主人の服部暢氏等二十余名にて小生は久し振りに一宮君と快談するの機會を得申し候。同君の支那談はさすが一座を傾聽せしめ候。同君は支那語に堪能なるのみならずその得意の支那時文に至つては、邦人中その右に出づるものなかるべく候。湯淺氏に對しては學生より遠慮なき質問など出て、氏は極めて懇切に應世的談話を致し候。要するに朝鮮人學生の就職問題は余程考慮を要するものに候べく、これについては内地人にも成るべく親切なる態度を望む理由有之、朝鮮人に對して初めより差別的の態度を以てその採用を渋る如きことなきやう致し度は申すまでもなく、同時に朝鮮人中にはその人格と實力によつて一般の誤解を解くに力むるもの少からざるは至極結構の事と存じ候。服部君の就職斡旋上の苦心は察するに余り有之候。湯淺氏は自ら非常に多忙といふにはなきも、色々の社交上の會合などにて[illegible]は一々目を通し、その有益なるものは郷里の學校や親戚の者などにそれ〴〵送るもの、その小包まで自分でつくるといふ有樣にてその後進誘掖の熱意は當代稀に見る所、利己的なる成功家の中の人物と選を異にするもの有之。床しき限りに候はずや。昨朝、電話にて夫人に伺ひ候所、今月上旬より避暑を兼ね[illegible]の由、定めて平生の御疲れを癒やし給ふべく、此の際十分に御恢復あらんことを希ひ候。

序に御報致したき事有之、過日のジヤパン、アドヴアタイザーやジヤパンタイムス等の外字新聞に記載されしものに、何かの根據あり、大典の際の授爵者の名を列擧しをり候。即ち陞爵者には東郷元帥、牧野内大臣、珍田侍從長および伊東巳代治伯の侯爵、二木喜德郎の伯爵、一木宮相の男爵等の外、倉富、平沼兩氏の名前も有之候。（七月十四日）

思想善導策として 茶話會と旅行

文部省の新試み

【東京】文部省は學生の思想善導策の一端として明年度豫算に學生と教授との接近の機會を多からしめ相互間の親密をはかる事が緊要なりとしてこれに要する經費約三十萬圓を計上してゐるが、その具體方針としては今の處一ヶ年二回乃至三回位

學生 と教授と一堂に集會して茶話會を開き意思の疏通をはかり、又一ケ年に二回位學生と教授と共に修學旅行或は見學旅行をして一層兩者間の親密をはかる事等を擧げてゐる。從來この種の計畫は小學校および中等學校においては行はれてゐるが、專門學校以上の學生には講論會、運動會、文藝會、音樂會等はあつても兩者間の親密をはかるための會合又は旅行等は殆ど皆無といつていゝ位であつて、こゝに當局が着目したのは他の思想善導策なるに比し極めて適切な企であらう。しかして右茶話會、旅行等は單に思想善導に力あるばかりでなく今日多く専門學校以上の諸學校に瀰漫する同盟休校又は校長、教授排斥、その他ましからぬ學生の運動を

除去 する上に良き結果をもたらすことになるであらう何となれば茶話會、旅行等の席上教授は學生に、學生は教授に隔意なく膝つき合せて腹藏を語る機會が多く與へらるゝからである

私立學校にも學校醫を設ける

勅令を改正して

【東京】學生兒童の保健衛生問題は近年非常にやかましく論議され學校醫の設置、齒科醫及び看護婦の設置など諸般の施設の開かれるたびにおこる問題であるが、文部省では近く勅令を以て學校醫設置に關する規定を改める事になつたそれによると從來の學校醫なるものは明治卅一年の勅令によつて公立學校のみに置かるゝ規定であつたが

今回 からは官公立諸學校は勿論、幼稚園或は私立各學校又は青年訓練所、實業補習學校等にもこれを設置する事を得せしめる爲に左の如く勅令の規定を改正する事になつたものである。

第一條 官公立及ひ私立の學校に學校醫をおく

第二條 學校醫は官立の學校にありては學校長、公立學校にありては地方長官、私立學校にありては設立者之を囑託す

第三條 學校醫は學校衛生事務に關し監督官廳市長村長學校長の諮問に應じて意見を述ぶべく又

第四條 市町村の經營に係る學校醫には學校道府縣は手當及旅費を給し前條勤務上必要なる費用を支給すべし

第五條 學校醫の職務に關し必要なる規定は文部大臣之を定む

第六條 幼稚園青年訓練所には本令に準じ幼稚園醫又は青年訓練所醫をおく

神職養成其他

學務部長會議に於ける問答

【東京】學務部長會議の際内務省諮問事項は内務省會議室において説明されたが、神社局當局の指示事項特に大禮記念事業に關しては神社關係者に於て施設すべき記念事業の選擇方針として神社の祭祀の本義に從ひ崇敬の精神を明白にする目的を有するのを特に氏子崇敬者の負擔の過重ならざる樣注意すべきを當局より述べ

基本財産の造成、境内林氏子崇敬者の組織、神職會の組織、氏子會の組織、大禮記念施設の如きを適當のものと例示したが、更に部長よりも左の問題を本省より配布して貰ひたいといふ希望あり之に對して大禮解説書は目下編纂中なので頒布を圖つて貰ひ度い又神職の待遇改善、神職の養成のためにも國庫の補助せられたいといふ要望に對する答辯は當局にて國庫の補助は考慮中であるが、[illegible]方針である

又大嘗祭當日の幣帛供進使の旅費神饌料等に關して考慮して貰ひたいといふ要求に對しても相當考慮中であるから近く具體化すべしといふ答辯あり、他に大禮記念神社以下神社の損害に關する件等も協議した

漁船保險法の調査費豫算

農林省で計上

【東京】漁業振興に伴ふ漁船保險の問題は農林省多年の懸案として所管水産局において折角調査中の所、近年漁船保險は從來とても民間會社で相當の努力を以て行はれてゐるが、規模の狹少なると保險料率の高額なるにより、一般に普及せられず、充分なる成績を收め得ない狀態である

即ち現在民間に於て經營しつゝある保險會社の保險料率は客年までは八分程度のものが今年度に入りて僅かに一割に引上げらるゝとなり、勞ひ小漁業者は船舶金融の上に少からざる不便を招來し、從つてこれ等漁船保險の新規契約等は漸減し、契約解除さへ生ずる有樣となり漁船保險衰微の傾向を惹起しつゝある

農林當局はこれをこのまゝ放置することも出來ず、この際何等かの對策を講ずる必要に迫られた結果、漸く之れを取つて國營の漁船保險法を制定せしむることゝなつたものである。しかして今回農林省が計畫しつゝある漁船保險法の内容は從來の如く民間會社をして元受保險を行はしめ、國家が此の再保險を經營せんとし、保險に引受けるものは二十噸以下の小漁船にもこれを普及させる爲め、從來漁船保險の要件たる船舶法による登錄の制限を緩和し、二十噸以下の漁船にもこれが新漁船保險法の適用を受けしむる意向である

因に右實施に關する豫算は約二萬圓で、明年度新規要求中に加へ漁船保險に關し各種の調査をなすはずであると

山梨縣に於ける朝鮮米（七）

鮮米協會理事　菱本長次

最後に本縣に於ける酒造米の需要狀況および將來につき一言すると本縣は酒造戸數百十四戸にして昭和二年度の醸造高五萬三千四百石に達し、これに要する玄米の數量三萬五千石内外であるが、從來主として埼玉、栃木或ひは山形、岡山地方より購入し居たが、數年前甲府市の有力なる酒造家十一屋野口宜氏が朝鮮米を試釀したところ成績が良好であつたので同氏の勸誘等により縣内の酒造家で少量づゝこれを試用した人があつたが何れも良酒を釀成したから昭和元年度は二千石位購入したが、昨二年度は朝鮮米が割安であつたのと米の醸成がよかつたので一躍八千石内外を使用した、最も多く用ひたのは甲府およびその近在の酒造家であつたが、本年は縣内外を通じ成績が殊に佳良で江州米、播州米、北陸の米に劣らなかつた。銘柄は「慶良」「一般」も多少使用され、何れも石拔の三等品である、又釜山、群山等の國白を使用したむきがあり、中には三等國白を使用した人さへあつたが、醸造の成果は何れも良好で本縣醸造試驗所技師の談によると、昨年の朝鮮米は乾燥時期であつたから乾燥過度でない位であつたから殊に成績優秀であつたと。然し何れも特に酒造米として注文したるものでなく東京或は産地から品質を論じて取り合せの米を購入したから品種の不揃なもの、乾燥不良のもの、醸造米に不適當なるものも少くない、甚だしきは如何はしい二等國白を使用した向きさへあつた。幸にして昨年の醸造成績良好であつたが、若し少でも失敗したものであれば酒造米としての朝鮮米の信用に拘ること大である。本年の縣内醸造家の多期は値段さへ適當ならば縣内醸造米の五割以上即ち一萬六七千石以上に達すべしとのことであるから、縣内の各醸造組合で共同購入するなり、大なる酒造家は單獨なりで、鮮米協會を經て確實なる者から購入する見込である。本縣に於ける現在朝鮮米の需要は大體上述の如くで現在は三萬石に滿たないが、すでにその品質、價格を認め進んでこれを使用する傾向顯著なるのみならず、一方酒造米としても從來使用した埼玉、栃木等の米に比し酒造に良好で割安であるから必ずこれが需要は漸次増進すべく、加ふるに東京の米問屋は鋭意朝鮮米の買込みに努力し、縣内米穀商また進んでこれを買つける氣運にある。しかして現在全縣の不足額は二十萬石であるが、今後養蠶の發展に伴ひ米産額はいよ〳〵増大するであらうから品質食味良好で價格の割安なる朝鮮米は米質不良風味劣りてしかも高價なる越後米その他の内地米を驅逐して益々移入を増進するは疑ひない。殊に富士身延鐵道の開通により、更に富士山麓地方の移入増進は清水港を經由する朝鮮米の移入を便にし甲府等に供給され本縣のみならず長野縣の一部にも及ぶべきであるから、本縣の朝鮮米取引について努力を拂ひその障害を排除すると共に確實和便の途を講ぜなければならない（完）

列車時刻表

昭和二年十一月一日改正

价川鐵道株式會社

下り

列車番號	11	1	3	5	21	7
接續		釜山ヨリ 急 7.58 定州ヨリ 混 3.24	平壤ヨリ 混 10.00 10.36	奉天ヨリ 急 12.22	安東ヨリ 混 2.34 新義州ヨリ 混 3.46	釜山ヨリ 急 5.44
新安州發		前 8.30	前 11.15	後 12.50	後 3.50	後 6.15
安州着		8.49	11.34	1.09	4.09	6.34
安州發		8.51	11.35	1.11	4.12	6.35
北松里發		9.08	11.51	1.27	4.29	6.51
龍興里發		9.31	後 12.12	1.48	4.50	7.12
豐興里發		9.50	12.30	2.07	5.09	7.30
价川着		10.17	12.57	2.34	5.35	7.57
价川發	前 8.05	11.00	1.15	4.30		
栗洞里發	8.15	11.10	1.25	4.40		
泉洞着	8.29	11.24	1.39	4.50		

上り

列車番號	2	4	10	20	6	8
泉洞發		前 8.39	前 11.39		後 1.54	後 5.09
栗洞里發		8.54	11.54		2.09	5.24
价川着		9.03	後 12.03		2.18	5.33
价川發	前 8.00	9.20		後 1.00	3.20	6.25
豐興里發	8.28	9.49		1.28	3.50	6.53
龍興里發	8.51	10.12		1.51	4.12	7.16
北松里發	9.09	10.29		2.08	4.30	7.33
安州着	9.24	10.44		2.23	4.45	7.48
安州發	9.25	10.46		2.25	4.47	7.49
新安州着	9.44	11.05		2.44	5.06	8.08
接續	安東行混 10.46 11.08	釜山行急 12.25		平壤行混 2.55 定州行混 3.56	奉天行急 5.47 平壤行混 6.47	定州行混 9.20 釜山行急 10.17

松宮製藥元祖

金剛[illegible]

[illegible]屋

月やく

滯り不順にてあり〳〵れた内服藥で下痢や腹痛の副作用にて身體が衰弱し肝心の効なくお困りの方は本院獨特の

白色外用藥

を夜分安眠時に人知れず使用し直接局部の作用により効め最も早く一般安心の近道三圓五圓說明書送る

大阪内安堂寺町 大阪藥院

じんぞう 膀胱炎

難病に苦み他療法効なき方切手添申越あれ根本的に治る良藥入用に報ず

本舗和歌山市三年阪藥研究所自然堂

毒の病

花柳病其他リウマチス凡て毒の病に悩む人は一度試みよ

東京本所 吉田町七 杉山大黒堂

泡立ちも匂ひもよい

ベルツ石鹸

『やれこれで勞れも汗もさらりベルツ氣分』……かフハヽヽヽ

定價15錢 大型1個の品

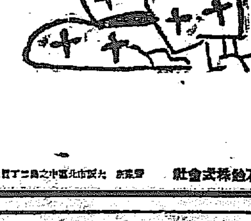

ベルツ石鹸株式會社

レートフードの大懸賞

どなたにもお出來になる やさしい問題

この下の六字（假名）は何でせう

問題

本品は、レート化粧料本舗平尾賛平商店の獨創になる「ほんのり色白くなる濃厚美容液」で

お父様のヒゲソリ後に、お母様のカクシ化粧に

お姉様の化粧下地に、お妹様の通學要害に

一瓶で一家の皆樣を美しく健かにする獨特の作用を持つてゐるもので、瓶の兩側に歐文と片假名とで品名を浮文字で現はし、その品質を保證し他の模倣を許さぬ事にしてあります。お手許の瓶を御覧の上その假名六文字を書いてお送り下さい。

レートフードの瓶の片側に浮き出した假名六字は何んと書いてありますか？

當選一萬餘人

一等	金貳拾圓勸業債券	一枚宛	貳拾名
二等	金拾圓勸業債券	一枚宛	參拾名
三等	金五圓復興債券	一枚宛	壹百名
四等	レート煉白粉 定價一圓	一ケ宛	五百名
五等	レート石鹸 定價廿錢	一ケ宛	壹萬名

答案の出し方

◇答案用紙は…レートフード御愛用のしるしとして特大瓶（五十錢）は包裝函をそのまゝ開いて裏の白地全面に、又大瓶（三十錢）は瓶を巻いてあるダンボール紙の表面に答案をお書き下さい

◇答案の書き方…答案は左記の順序でお書き下さい

イ、問題の答へ

ロ、レートフードをお買ひ求めになる店ご所

ハ、この廣告を御覧になつた新聞の名

ニ、貴下の明細な御住所ご御姓名（其の他一切記入不要）

◇答案の送り方…開き封にして二錢切手おはり下さい（三十匁まで二錢で送れます）

◇答案の送り先 東京市日本橋區馬喰町二丁目 平尾賛平商店 懸賞係 大阪市東區南久寶寺町四丁目 平尾賛平商店 懸賞係

◇答案〆切 昭和三年七月末日

◇當選發表 昭和三年八月下旬

平安南道

居住者全部で水防期成會を組織
實行委員十名を選び 防水に萬全を期す

平壤府外船橋里の防水問題に關する同里有志懇談會は十七日午後四時から同里事務室にて開會出席有志者廿二名司會者鄭中貞助氏の挨拶について氏は座長推選を全員に諮りその賛成を得て懇談に移り三浦氏を座長に推し三浦氏は座長席について豫て有志者間で起草の總督府に提出する請願書の要綱を諮り平井氏の說明があつて滿場一致可決通りの請願書提出に決定、同運動の實行委員十名を擧ぐることゝなりこれが銓衡委員に原田貞助、仲村彌吉、龜井武次郎の三氏が選ばれ三氏は左記十名を推薦した

▲實行委員製粉會社代表會社大同商工協會々長原田貞助、船橋里繁榮會長仲村彌吉、水運業代表龜井武次郎、醸造業代表尹海關、同國廣新一郎、米穀業代表吳天一、窯業代表神野貴喜之助、土木業代表橋本庄藏

ついで當日の出席者を全員委員として船橋里居住者全部を會員とする「船橋里水防期成會」を組織することに決定、全員委員長に三浦氏を推戴し全員は水防問題の如き職々に技術上に云爲すべき性質のものではないから慎重に事を進める平壤府の堤防築造に就ても反對せんといふよりこの堤防築造より鐵道橋の橋脚代用にされてゐる羊角島の築堤を鐵橋式に改むれば現在の八百ヤードの川幅は四百ヤード廣くされて千二百ヤードとなるから左樣な方法に依つて洪水に備へられては如何といふ如き意味で穩かに力強く進むことに決定、十八日は午前正十時道廳に青木知事を訪問、意のある處を陳述、道を經由して本府へ請願書を提出し委員は手わけして道土木課長、本府土木出張所長、平壤府尹、大同郡守を訪問懇談し午後五時半から平壤府内にある新聞社、同支社支局記者を鐵道ホテルに招待し同運動について說明をなし何分の援助を求むると共に援助をうべく懇談することゝなり同七時過ぎ散會した(平壤)

平壤の防水施設
工業地帶の一大脅威 發展を阻害する 當局へ請願書提出

船橋里の水防期成會から本府に提出する請願書は左の如くである

大同江水害防止施設に關する請願書

大同江流路延長百餘里頭水面積一千餘方里に及び殊に朝鮮にありては七、八月中に於て其年雨量の七割を一時に降水するを例とする爲め年々必ず洪水の被害を免れず就中去る大正十二年七月末の大洪水は平壤府に於ける水位三十四尺四寸に達し當時の平壤府防水位二十六尺(一部二十四尺にて浸水の個所あり)を超ゆること九尺乃至十尺以上にて堤防等の必死的防禦も其効なく濁流は膨湃として市内に浸入し全市殆んど泥海と化し人畜の死傷及家屋の流失倒壞等殆けて數ふべからざる大慘事を現出したり

◇相當防水の設備と多數の人員により防備せられたる平壤府内に於てすら前述の如し況んや洪水に對し赤裸の狀態にある對岸船橋里一帶の慘狀に至りては言語に絕するものあり避難の場所として當時架橋の途にありたる大同橋と宣興、製糖二會社の工場との外なく兩社に於て收容したる避難者三千餘名に及び直接の被害百數十萬圓にして若し農作物の損害をも計上するときは物質的には却て平壤府の被害より甚大なり然り而ふして此水害の結果平壤府は現に廿八尺の防水位を保證し得べき施設を與ふるに至たるも近く府に合併せられんとする狀勢にある對岸に對しては何等顧みられたるものなく而も漫然此地帶を大平壤の工場地域なりと稱し產業的都市建設の要素備はれるが如く宣傳せられ不識の資本家をして此處に工場の建設を勸めんとす危しと云ふを憚からざるなり

◇當時三十四尺餘の洪水は平壤及對岸一帶の平地に氾濫したるものにして若し其一方の江岸が完全に防水せられたりとすれば正に其反對地域は更に水位の高上すべきは何人も之れを否む能はざる事實なるべく殊に平壤府の江岸が二尺の防水位を高めたることゝ對岸は多大の脅威を感じ其對策につき焦慮措かざる次第なるに今回仄聞する處によれば平壤府は更に其防水位を高めんとし計畫着々進行中にあり、果して然りとせば吾人對岸に居住し此處に資本を投ずるものゝ不安は到底文意に盡し難きものあり將來共施設に因て蒙るべき對岸住民の被害につき例令當局は全責任を負はるゝとするも平常恐懼の壁を如何にせらるゝや

◇抑も此種施設の如きは大局より見て根本的なることを要すべきは云ふを俟たざる處にして今假りに現在の平壤防水位を高むる場合大正十二年の洪水を基準として考ふるとせば江岸堤防は恐らく四十尺に近からしむることを要すべく對岸亦之に倣ふとせば果して如何、斯の如きは所謂「鼬ゴッコ」に過ぎずして徒らに巨費を投じ却て河川利用の經濟的價値を損傷する嫌あり大同江水運を基調とする平壤の如き工業都市に於ては到底行ひ得べからざる施設と謂ふべく若又增水三十四尺の如きは幾百年中一度のものにて考慮の外に置くべきものなりとするならば現在の二十八尺(大正十二年迄の平壤府に於ける大同江出水レーコードは二十七尺なり)にて足れりとするにはあらざるか

◇要之、對岸一帶は今や瞬時の一農村には非ずして實に大平壤の一重要なる地域なり然るに此地域に對し考慮を缺きたる然らずとするも此地域を工業地帶として安んじて資本を投ぜしむるに足るべき施設を缺きたる平壤防水設備を行はるゝことは當に現對岸住民の不安と現投資に損害を與ふるのみならず惹ひては平壤の發展を阻止するものと謂ふべく幸に國費を以て大同江の改修を企圖せらるゝものとせば單に平壤一市のみに立脚せず近く實現せんとしつゝある大平壤地域の上に考察せられ此際船橋里の平壤府に面する江岸一帶を平壤府の防水位に押し施設せらるゝと共に更に根本的に洪水時に於ける水位低下の施設(例せば羊角島の適當なる除土及び架橋による鐵道築堤の撤去等の如)並に河川の經濟的利用の增加(浚渫及びダム設備の如き)に關し特に御詮議賜度此段奉請願候也

豆粕の斤量不足

總督府の製鋼油房で製造した豆粕の中に、二、三斤も斤量不足のものが道内に販賣されていたのを發見したので道農務課では龍永鉉査官を各地に出張せしめて取調で中であるがかくの如き故意に斤量不足を承知しながら販賣してゐる不良品は本年一月から實施された肥料取締令により遠慮なく肥料商の免許を取消すことに決定した(平壤)

產業組合創立に着手

鎭南浦果物同業組合では組合員多數の意見により產業組合を組織することゝなり去る十一日打合せ會において準備委員十名を選定したがその第一回委員會を十七日午後一時より府會議室で開催當日中田正雄同業組合長も出席種々協議の結果定款その他諸般の手續を當局に一任いよいよ創立に着手することに決定した(鎭南浦)

料理屋の倅覺悟の自殺

平壤府外西川面仁興里料理屋業高春花長男高明鎭(三二)は十六日午前六時頃平壤驛附近に住む妓生永仙と同人の女と同人方で同臥中消毒用リゾールを多量に嚥下し覺悟の自殺をとげた原因その他取調べ中(平壤)

合財袋

◇……道商品陳列所では二十日から三十一日まで納涼マーケットを開催するが本年は府内の卸賣商人が三千餘點を出品する外大分、佐賀長崎の各縣からの出品も五百餘點に上つてゐる

◇……鎭南浦有力商店で組織せられた、商盟會では十四日江月で臨時總會を開き中元賣出しに付協議した結果八月一日から十四日迄景品付き聯合大賣出しをなすことに決議した

◇……本年の新小麥は天候の順當に惠まれて續々出廻りを開始し現に每日大同中和順川方面から千叺內外の荷を見てゐるが品質も極めて良好である

◇……鎭南浦高等女學校教室增築工事は十六日入札の結果千八百二十九圓で森喜太郎氏に落札した

◇……道では先に普通學校卒業生の教育點呼を行つて豫期以上の好成績を收めたので暑中休暇を利用して道内各學校で行ふことゝなつた

◇……平壤府外美林里の消防組では十七日午前九時から大同署指揮で消防演習を擧行した

◇……鎭南浦警察署では新義州署長に榮轉した古市警視の送別會をかね十八日大同江沖に舟遊びをした

咸鏡北道

審勢展覽會
咸鏡線の全通を機會に 大々的羅南で開催

咸鏡線全通祝賀會が十月一日羅南で開催されるを機會に本道勢一般をあまねく天下に紹介すると同時に又開發指針の宣傳を試みるべく審勢展覽會を來たる九月二十九日より十月三日まで五日間の豫定で大々的に開催する運びになり、準備委員の手によつてこの程から各方面にわたつて計畫中であつたが事務も進捗し近日中に役員その他細部にわたり發表を見るはずであるが、その計畫の大要は道内府郡よりの寄附金七千圓、國庫補助金二千圓道地方費一千圓合計一萬圓の經費を以つてこれに充當する事となつてゐる。會場としては別に設置せず第一會場を商品陳列館として、同館を少しく擴張し、それに道内物產および統計類等を陳列しその附近に家禽家畜等の品評會も行ふべく、第二會場を小學校とし各教室をこれに充當しこゝに風俗、國勢の參考品および經濟關係の出品物その他の參考品を陳列する豫定であるほか教育展覽會も全道的に開催し兒童の成績展を開催する事これが會場は師範、普通、高女の三校を使用する事となつてゐる。この審勢展覽會開催に際して當地においても協贊會を組織しその事業並に各種の附帶事業を經營し大いにこの催を盛大ならしめたいといふので去る十四日羅南商議所において理事、道議評議会社の代表および地方有志の會合をなし協贊會組織の具體案につき種々打合協議を行つた(羅南)

樋渡署長仁川へ榮轉

羅南警察署長樋渡三郎氏は仁川警察署長に榮轉する事となつたが後任は新義州警察署長三宅吾七氏が選任されることゝなつた樋渡署長は大正十四年咸鏡北道警察部から羅南署長として赴任したもので民間側の信望も厚くこれから多端の羅南の爲め今後共に大いに期待されてゐただけに氏の今回の轉出は一般から非常に惜まれてゐる赴任は廿二日頃である(羅南)

成北雜俎

◇會寧無盡會社は十六日定時總會開催本年六月末第四期營業報告利益金處分案を議し利益金四千八百七圓の處分法定積立金五百圓別途積立二千三百廿七圓配當金一割二分千五百圓役員賞與四百八十圓と決定同時に監査役任期滿了改選の結果前田政、中谷大治郎、坂井田貞治氏何れも重任に決定す

◇來る八月一日午前八時から舊道廳裏廣場に於て殉職警察官招魂祭を執行し引續き警察部道場で恒例により管下の選手を招集し武道大會を擧行する

◇十一日は室內溫度九十五度五分十二日は午後三時夕立と共に茂山に旋風起り窓硝子やトタン屋根を破壞す

◇道廳では御眞影奉安所を知事室前の庭地に建設する事となつて十六日羅南神社神官小澤氏の手によつて地鎭祭を擧行し早速工事に着手したが建坪は六尺四方で基礎はコンクリートを以て固め內部は鐵筋コンクリートを以て堅固に仕上る事となりゐる工費は八百六十九圓である

◇會寧公立商業學校は來る廿日から暑中休暇

◇咸北府郡財務主任會議は十六日道會議室で開催した

忠淸北道

小農へ資金貸付
恩賜金五萬圓を充て 一組合に六百圓宛

忠淸北道においては本府の方針に則り今回小農に對する小額生業資金貸付事業を實施することゝなつたがこれにつき臨時恩賜金五萬圓は本道に於て本年度內に貸付をなすは臨時恩賜金五萬圓を以て之に充てるもので最初面に貸付をなし面より更に勸農共濟組合員に貸付けることゝなる(一)組合の戶數は

二十戶內外 とし組合員の資格は小農にして金融組合員にあてざるを條件とし組合長は當分面長これを兼ね顧問にして若干名、內一名は勸農補導委員に囑託し組合員中より組合長は總代を指命する定めである、事業資金は一組合六百圓(一人二十圓)を標準とす而して貸付準備として過般小農の財產狀態の調查をしたがその結果思ふにまさる慘酷の生計を營んでゐる狀態で全財產十圓程度のもの多くこれ等のものに果して貸付をなして目的を達しなほ且完全に資金の回收をなし得るや否やは大なる疑問であるとせねばならぬがしかし乍らこの

事業の性質 上慈善を意味するものでなく回收本位を旨とし農村の疲弊を計り金融に對する觀念を喚知せしむるにあるので回收は勿論嚴格に勵行するのである從つて組合の選定に力をつくす次第であるがその成績は單へに補導員即ち中心人物たるべきものゝやり方如何にあるのである、かくして貸付をなす組合は本道では最初一郡に二乃至三組合を設置するもので道內に三十組合を設置しても成績不良にして回收不能に陷つた場合の處置いかんにつきその缺損は地方費によつて支辨するや否やはまだ考へて居ない。よつて是非共

回收に萬全 を期したい次第である、貸付金の使途であるが金融組合の例に依つて見るに借入金を組合の目的通り使用してゐるや否やは頗る疑問で冠婚喪祭に費消して返濟不能に陷る例もあり依つて本組合はこの邊を考慮して郡の庶務主任に嚴重なる干涉をなさしめることゝしてゐる。貸付方法は擔保貸付は資力の點で實際は不可能であり保證人制も思はしくないので考究の末結局組合指導員の保證となすことゝしたよつて指導員は組合員全部の貸付金の保證をすることゝなるのでその責任は間違へば物質方面にまでおよぶので餘程貫い犧牲的の人物でなければならないことゝなるのである。金利は面に年六分で貸つけ組合員は年一割二分で借りるので面はその利鞘によつて諸雜費および欠損補塡に立金とする、本事業はいふまでもなく朝鮮の現狀に於て全く

適切の施設 であるがその實行にあたつてはことごとに事業の困難を感ずるのである、有終の成績を擧げ得てわれわれの抱負を眞の把握に終らしめたいものである(淸州)

咸鏡南道

咸興の運動界
老童連頻りに策動す

◇……咸興老童連の蹴球熱は頗る旺盛で醫長高瀨老公大先輩を戴ければ狂に近い世話好きの子爵の御隱居ことと伊東久衞君が御使萬端遺憾なくすでに盤龍山麓酒造の處にコートまで出來た發展ぶり

◇……現役軍の野球チームは道廳を中心とする咸倶、殖銀員の青葉朝鮮軍の興誠と從來にない緊張したプレーを見せ『これなら萬更すてたものでもない』とファンを喜ばせる。

◇……咸がオールドボーイズベースボール、クラブは昨秋以後の肥立思はしからず前途不明に陷つて居たと……京大チームの三監を飛つて居た西田地方課長が一つ見やうかといひ出した。

◇……何分にも多士濟々な顏ぶれからシートはお預かりとして暫くは西田、岩永、江頭、中島、高觀、森田、松坂、佐藤、家入、永島、渡野、鶴島中川、稻生といつた一騎當千の面々に大皆の大戰手泉崎內務部長を監督にとある……(咸興)

知事盃爭奪野球戰
青葉慘敗す

知事カップ爭奪咸興野球リーグ戰第一回戰(咸興ベースボール倶樂部對青葉倶樂部)は十七日午後四時四十五分咸興グラウンドで中島知事の始球式により開始、咸倶は二回十點、四回一點、五回四點、六回二點と壓倒的に優勢なるに對し青葉は二回漸く一點を獲たのみで七回後コールドゲームとなつた

冗談から毆る

永興郡古寧面新洞里新幹會農民同支部長金秉鎬(三七)農民同會長金龍澤(三一)外同會員四名は本月七日同面新成里區長安道熙外二青年が野良仕事の際『娘の手を握つた者は今日免除する』約束で十八娘の手を執つたと聞き頭長未遂だと協議の結果九日夜中安在中あばれ込み區長の兄を脅迫して室內に立て退去を探し廻つたが居ぬので區長宅に引返し道陸を殺すとまにし全治十六日間を要する打撲傷を興へて暴力行爲取締令により永興署員に檢擧取調べ中であつたが十六日有罪と決定咸興地方法院檢事局に送致された(咸興)

水產會講習會

咸南水產會主催職員、漁業組合理事、漁業技手等の講習會は來る八月一日から二十日間元山樣高校に開催のはず、講師は甲板部は商技術官、機關士部は大日本水產會講師小茂島關三郎氏である(咸興)

全羅北道

取引所問題は擧港一致
三十六名の委員を擧げ 設立に猛進する

群山取引所問題に關して群山商業會議所が中心となり群山に設立要望の事は既報の通りであるが十六日午後三時五十分から公會堂で對策運動につき第一回評議員會を開催出席者赤松、檜垣、鄭、上田、(朴)大澤、松本、上田(榮)前田、鈴木・西川、板谷千頭、神林、渡邊、中尾・香原、李長榮の十七名の外金洪斗列席の上前記の事項に關して協議をなした協議事項および經過左の如し

一、取引所令の發布急迫せるものと想はる依て群山に取引所設置の目的達成に關する件

一、右運動に關する委員選任は協議の件

赤松會頭は群山の生命ともいふべき取引所問題であるがゆゑに今日まで研究、運動、調査をやり來たつたが最近取引所令發布は目捷の間に迫りし事は周圍の事情より見て明かである群山はこの際如何に處すべきかについて對策協議したいとのべて開會を宣し續いて十四日の有志懇談會の結果を報告し議事に移つた時牛尾、上田(榮)両氏をして第一號提案の目的達成運動の職責につき意見の相違せしを述べ結局牛尾氏の發議として具體的顛末を提出すると同時に問題の核心が何れにあるかを論査する事が切迫してゐるので出願方法までに至るか實行までに至るか何れにあるかその論旨をたゞし議場は牛尾、松本、上田(榮)板谷諸氏の熱議に騷然としておさまらず結理、情實の二派にわかれし議論あり殆ど兩派の交換的熱辯をふるふに過ぎず歷史を繰返す必要もなく議了の進行につき意見を披瀝し總てを打破し要する群山の融和の目的の達成に處したいと研究し再び委員の選任を要求し五時十分休憩會に移り五時四十三分再び委員を選任することに全員賛成し議長指名の爲三分間休憩千頭、香原、上田(榮)上田、(朴)神林、檜垣、大澤の七名を選任され協議をとげ六時二十五分三たび開會し右七名の起草委員の手により左記の通り決議案を作成し萬場一致で可決

一、會議所評議員全部を以て切迫せる取引所問題に善處する委員とし尚之れに加ふるに米穀當業者及び有志中より十八名の委員を選擧し擧港一致の運動を爲すこと

二、前記三十六名の委員は本問題に對し直ちに具體的設立出願の手續を履むこと

有識者十八名の選擧委員として無記名投票、大澤・松本、中尾、檜垣、神林五名の選任を見銓衡選擧の上磯部、森、西村、下田、大澤、山地、花岡、伊藤(光)光富、山(本)一中柴、石田、增田日高、牛、田、金洪斗、田廳碩、李源衡の十八名を選び評議員全部と擧港一致の實をあぐることに決定し達成々功を祈ることゝし約四時間にわたり協議は七時五十分終了それより晩餐を共にして散會した(群山)

養蠶聯合品評會

第二回益山郡黃登、咸悦、礪山蠶業組合聯合品評會は十七日咸悦蠶業組合主催で咸悦養蠶組合主催で成績發表審査の結果一、二、三等の入賞者は左の通りである(裡里)

一等 咸悦 池田榮三
二等 黃登 土居常吉
同 咸羅 開原宗一郎
同 春浦 畠本正直
三等 咸悦 三宅芳一
同 聖堂 安藤荒治郎
同 黃登 坂本登
同 同 多賀樹太郎
同 咸羅 畔柳榮太郎
同 黃登 長谷川國三郎
同 聖堂 前島甚吉
同 黃登 隅上五毀

黃海道

安寧水利へ損害賠償
東拓移住民から要求

載寧江河川改修工事の大堤防築造の竣成後に當たり安寧水利組合が給水設備を等閑に附したため數百町步の沓が遂に植付の時期を失し多大の損害を被つたといつて居る西鐘面地內の關係農民等は同組合に相當の賠償をなさしむべく先ずその前提として東拓移住民五人から一萬五千圓の要求に關する內容證明郵便を發したよしである。しかるに一方相手方の水組側では本件に關しては最初から全然責任ないといつて居るからこれの解決は興味ある問題として注目されて居る(沙里院)

モヒ療養所開所式

佐々木警察部長がモルヒネ患者の現狀に鑑み地方費と國費により設置した同患者療養所は黃州郡黃州に新設昨年十一月三日竣成開始以來一百名に余る患者を收容し治療成績も良好である、現在收容患者は十二名に達してゐるが十四日道知事および會寧上道中の管內十八警察署長各關係郡守道立醫院長道評議員その他の人々五十餘名の來觀をもとめ開所式を擧行した警察部長の式辭發表郡守の祝辭等あり小學校には配生殿置官の催しあり晝飯後は普通病と慢性病患者その他各種の餘興等があつた後感で折詰に冷酒の饗應あり午後五時散會した當日は本府衞生課から小松囑託、黃海道からは周防衞生課長が臨席した(海州)

武道大會
劍道は殷寧署が優勝 柔道は引分けとなる

道警察部では署長會議終了後、十五日午前八時から府內武德館で殉職警察官の招魂祭を行ひ午前九時から道知事、警察部長、法院長、檢事正等の臨席下に各警察署から召集した劍道選手六十名柔道選手七十六名より成る試合の幕が切つて落された劍道は後藤高治、東郷兩氏により行はれ柔道は平塚二段中田三段が審めそれより柔劍道共各署四名その對抗戰で優勝旗の爭奪戰がはじまり觀衆席を埋めた見物人も手に汗を握らしめたかくて試合は一回戰より二回戰と回戰し最後に決勝戰に移り劍道は殷寧署と瑞興署の決戰となり僅に一點の差で優勝旗はつひに殷寧署の手に歸した柔道は決勝戰までに至らず引きわけとなり優勝旗は警察部で保管することになり午後七時終了した當日劍道の審判役は甲原直臣川端政之助東郷兩氏で柔道審判役は中田清之助永吉勇島の兩氏であつた(海州)

慶尚北道

女給に不正を強要

大邱府內西內町十六番地飲食店營業貢氏は數ケ月前より前記大邱府內において營業中であるが女給に不正行爲を強要する事實あり被害者の訴へにより大邱署の取調べたところ貢女は五人の若い女を抱込み家の方業とし老人と相はかつて同家で朝鮮人および支那人を相手に一夜十圓乃至十五圓で賣りこれによつた金は女達には一文も渡さず方と二人で山分けしてゐた事が判明したので大邱署では料理屋、飲食店營業取締規則第十八條第四項によりその許可を取消すと共に貢女は拘留二十日、方は同十日に處せられた(大邱)

癲癇の轢死
昏倒中汽車に轢る

十六日午後六時四十五分大邱發京城行中部線下り九號列車が午後八時三十分頃永川驛に差かゝつた時何者か鐵橋の中央に橫臥してゐるのを發見し早くも急停車をなしたが間に合はず永川郡同面門內洞崔永祚(三)を轢き頭部と右腕を切斷して即死せしめた、調査の結果轢死者は平常癲癇の持病あり同日も鐵橋通行中發病しその場にこん倒してゐたものと判明した(大邱)

慶尚南道

苔海の販賣成績良好

作柄不良を傳へられた金海ノリの販賣成績は產出量は昨年に倍する減收であつたが相場高値であつた關係昨年の共同販賣高は百五十萬圓であつたが本年は每年五十萬圓の產出ある高陽郡ノリが全滅したに拘らず共同販賣成績は百七十萬圓に達しかへつて昨年以上の賣上げとなつた、なほ共同販賣取扱ひ以外の輸出を加算すればまさに二百萬圓臺にのぼつてゐるだらうとみられて居る(釜山)

第五回全鮮野球爭霸戰 地方豫選大會

北鮮豫選(咸鏡南北) 八月五日元山にて
國境豫選(平安北道) 未定
西鮮豫選(平安南道 黃海道) 未定
忠淸豫選(忠淸南北) 未定
湖南豫選(全羅南北) 七月廿一二日裡里にて
慶北豫選(慶尚北道) 未定
慶南豫選(慶尚南道) 未定

▽……規定は中央豫選大會に準ず

出場申込みは開催地支局宛の事但し國境は安東縣支局へ

主催 京城日報社

忠淸南道

青訓設置調査

在郷軍人會群山分會長兼理事ケ崎保治氏は非公式に青年訓練所設置の用務を帶びて十六日午後二時來群在郷軍人の調査をなし午後七時より東洋軒において在郷軍人群山分會長の歡迎會に臨んだ(群山)

郡守會議
十六日から開催

忠南郡守會議は十六日から道評議會室で開催した日程および知事指示事項は左の如くなほ第四日は引續き教育會の打合せ會あるはず(公州)

第一日(十六日)知事訓示、指示
第二日(十七日)郡守管內狀況報告意見陳述
第三日(十八日)郡守意見陳述打合事項

指示事項

一、統計
二、御大禮
三、地方團體の監督
四、公共團體又は各種產業團體職員の非行防止
五、官公職員の規律振肅
六、面基本財產の造成
七、水利組合の組合費賦課等級
八、寄附金の募集
九、小農に對する小額生業資金の貸付
一〇、振興會の指導
一一、民頭の處理
一二、學校と學父兄との連絡
一三、教育施設陳情
一四、實科教育
一五、產業組合の指導監督
一六、博覽會の開設
一七、漁業取締
一八、松蛄蛹の驅除
一九、農家經濟の向上
二〇、郡產業關係職員の連絡協調
二一、麥作改良計畫
二二、水稻種子更新
二三、產米改良組合
二四、肥料增施
二五、蠶業の指導
二六、有畜農業の勸獎
二七、農事改良低利資金
指示目次
二八、水利組合の農事改良施設
二九、水利組合、堤堰水利組合堤堰工作物の維持管理
三〇、水利組合、堤堰水利水害豫防
三一、土地改良事業に伴ふ紛擾の防止
三二、國有未墾土地の買耕、公有水面の無免許埋立
三三、河川令の周知
三四、砂利採の計畫
三五、夫役作業
三六、雜種金整理
三七、火災防止
三八、官有又は道有財產管理
三九、支拂證明
四〇、營繕工事の監督
四一、營繕工事請負人の指名
四二、營繕工事竣工檢査の時期
四三、土地異動に關し調査作成
四四、酒類密造
四五、稅務官吏の指導監督
四六、納稅督勵
四七、傳染病豫防
四八、傳染病豫防令施行規則の改正
四九、消毒器具、藥品の整備
五〇、改良井戶管理
五一、屠畜管理

道高水利起工式

牙山郡道高水利組合は三月三十一日付で認可され組合長井上龍山郡守理事に就任準備中の處いよいよ二十二日起工式を擧行する運びとなつた同水利は牙山郡南高、仙掌兩面十一ケ里で九百町步である將來擴張の計畫もある(大田)

貯藏出品米下番査

朝鮮農會主催で十月三四日全鮮米穀大會と共に開催さるゝ貯藏米出品總數三千五百七十八叺は擧て殖銀倉庫に保管中であるが目下貯藏米に變化を來す季節であるのでこれが下番査のため水原模範場杉技師および原技手來江細密審査に着手中であつたが成績は良好であつた(江景)

忠南雜俎

◇成川では京南鐵道延長に伴ひ洪水時の排氣路を遮斷されたので之れが善後策につき市民大會を開いた

◇大田は十九日午後一時から面協議會を開催し第二期下水工事繼續に關する豫算其他に就て協議する

◇江景地上讀誦會支部は十七日午後八時半から曙町高陽支部長宅で講師群山本願寺岡寺教山師の講演あり會員外男女多數の聽講者あり盛況裡に午後十一時卅分散會した

◇十六日午後十一時半頃鳥致院市內にヌクテ二疋現れ中井醬油會社の飼犬を喰へて逃走したとは物騷千萬な話

◇大田郡廳、殖銀支店、郵便局、記者團の對抗麻雀會は十七日午後旅館で開催成績は左の如し一等記者團、二等郵便局團、三等殖銀團、四等郡廳個人一等倫田(六、〇〇〇點)二等吉原、三等桐山、四等杉山五等和合

濠信學校暴行事件
田中支寅氏から報告

馬山市外私立濠信學校元學監田中支寅氏は十六日午後四時から府尹、郡守、警察、憲兵各學校關係者および新聞記者團體員を馬山高等女學校の一室に參集を求め同校生徒の同盟休校、暴行、および今回同校の退校、無期停學退學處分に同校職員が學校および警察一名を除き全部職員の退職、來年三月三十一日まで閉校するまでの顚末を報告した、なほ目下釜山地方法院馬山支廳において刑事被告人として取調べ中である十四名の生徒の判決も遠からず馬山法院支廳において開廷せらるゝであらう(馬山)

南鮮片々

◇釜山瀛州町生れ立石福太郎こと金多出(三一)はかねて內地で働くうち別府溫泉で女給をして居た愛媛縣北宇和島郡光村西森浪子(一九)と本年四月頃知合ひとなり金多出は甘言を弄して女と關係を結んで最近釜山へ連れて來て自分は大倉町四丁目佐々木旅館の客引となり女は府內各所のカフエー料理店等へ住みこませ前借をとつては女を轉々させて居たが釜山へ來て初めて男の素性を知つた女は驚いて釜山署へ屆け出たので誘拐罪として目下取調中であるが女は妊娠四月になつて悲觀にくれてゐる

◇馬山地方には去る十六日から十七日午前に亘り大多量の降雨があつたが十七日午前十時までの降雨量は馬山府測候所の觀測によると四十七ミリ、一坪當り七斗五升に相當し馬山土木管內には二三所に大少水害があつた模樣である

◇馬山上水道職山洞淨水場の入札は十六日正午改めて執行したが開札の結果金四萬六千八百圓で京城朝鮮土木會社に落札した

地方集會

▲成富、觀姦別宴 全羅南道に榮轉した成富警視に對する新聞關係者の送別會は十六日午後七時から大邱府村上町明石で開催河井民報社長の挨拶に對して成富氏の謝辭があり盛會であつた(大邱)

◇申知事張宴 申忠南知事は會議の爲列席した各郡守および矢島本府地方課長始め參與官各部長其他新聞記者五十餘名を十六日午後七時料亭潮月へ招待した(公州)

◇齋藤警視送別會 黃海道の警務課長から全南の警務課長に榮轉した齋藤警視の爲めに海州在鄉軍人會員二十有五名と同會名譽顧問連の發起で十六日夜一山樓に送別會を開催した(海州)

地方人事

▲西原八十八氏(全南水產課長) 內地旅行中の處拾七日朝釜山上陸同夜歸任
▲齊藤吉十郎氏(朝紡專務) 釜山滯在中の處拾七日夜出發東京へ
▲板垣馬山府尹 十七日朝來釜同夜歸馬
▲藤井龍之助氏(忠南道高水利組合理事) 十七日大田へ
▲岡本仁川商議書記長 十七日釜山
▲橫田克巳氏(前仁川府尹) 十四日以來仁川滯在
▲柳生京畿道學務課長 十八日來仁市內各學校を視察し即日歸城
▲谷口咸南高等課長 十九日着任
▲泉崎咸南內務部長 十六日新興長津兩郡視察の爲出發廿一日歸任の筈
▲福田警視 十八日會寧署長新任地大邱へ
▲齋藤慶南警務課長 十八日海州着赴任
▲稻田平南技師 十七日龍岡郡へ
▲古市金爾氏(新任新義州署長) 二十二日出發赴任の筈
▲宮地文學博士 十六日平壤着三長旅館へ
▲加藤鐵治郎氏(新義州商議會頭) 東上中の處十七日歸新

肺病全快應募實驗談發表　その十一

醫療を棄てゝ肺病を征服!!

兄姉三人まで奪はれた妾は轉地で立派に全快

尾張　K子投稿
大阪　伊藤彦造挿畫

春の花、秋の月、野に、山に、其の景色かなればこそ、其の楽みを味ふことも出來るのですが、病弱の身は、氣も心も暗く、花を見ても面白からず、月を眺めても樂しからず、快々として身の不幸を嘆ち、賑やかなるべき人生を、あたら黒い雲に包まれなければなりません。いかに富める人でも、一朝病の身となりますと、榮耀榮華も夢からず

人生の至寶は唯健康の二字

にありと、つくぐ感ぜしめられるのが常でございます。彼の路傍の如き勞働者や勞働婦人の、黒な肌の色と頑丈な肉附骨組を見るとき、妾は言ひ知れぬほど羨ましく健康美の極致に憧々とするのであります。

顧みて妾の一家は、どうして斯うも健康的に恵まれぬのでせう。上からも肺病の魔の手にさらはれて、佛壇に新しき位牌の絶えませぬことは、若しや何かの祟りではあるまいかなどゝ、母は時々愚痴を起すのでございます。

妾には二人の兄と一人の姉

がありましたが、一人の兄は十八の時、一人の兄は二十三の時、いづれも肺病のため、父母に先立つて、還らぬ人となつたのでございます。又一人の姉は、良縁を得て會社員F樣の許へ嫁がれたのでしたが、二人の女兒を分娩すると間もなく、是れ亦肺病の床となり、病院に、轉地に、加持に、祈禱に、ありとあらゆる方法も何の効果なく、二人の愛兒に心を殘しつゝ、あの世の人となられました。夫のF君は醫術の深い親切な方でした。姉が臨終の時など、愛兒の手を握り締め、夫の膝を枕として、繰返し繰返し後事を託しつゝ、靜かに最後の呼吸を引取るのでした。其の時夫の君は

片手に遺骸を片手に二兒を

抱き締め、聲を揚げて男泣きに泣かれました。この悲慘なる光景を、傍で見て居りました妹の身として、どうして涙なしで見て居られませう。妾は氣も狂亂せんばかりに歎き悲しみましたことはお察し下さいませ。

肺病の恐しさに思はず戰慄

聞けば我が國で、肺病のため亡くなられる方が、年々約十萬人もあるとのこと、中には姉上やF樣のやうな悲慘な方も多からうと思ひます。殊に若い將來のある青壯年の方に多いと聞いては、轉た戰慄せずには居られません。

F樣は幼い二兒を抱へ、

妻に先立たれて全くお困りの有樣、お窶れしするだに涙の種でございます。さりとて、愛兒を繼母の手に掛けるに忍びないからと、人を通して妾を姉上の後添ひにと、母へ申込まれましたが、當時妾は△△高等女學校の女事務員として、乏しいながらも自活の道を立てゝ居りましたのと、弟がまだ年若く通學中ではあり、且つ母の淋しさを思ひやつて、折角の御親切でしたが、お斷りいたしました。それのみならず、妾は口に出してこそ申しませぬが、心の中で、兄上や姉上

三人迄同じ病で亡くなられ

たのですから、妾も亦若しや……との心配もあり、この上妾まで同じ運命に捉はれた暁、F樣の御一家はどうなるでせうと思ふと、無情のやうではありますが、一層この際お斷りした方が、雙方のためではありますまいかと考へたからでした。F樣は其の後良縁がありまして、一家お睦じくお暮しなさいます。妾も其の後他から再三再四懇望されましたが、同じ理由でいづれもお斷りいたしました。妾のこの心配は果して

杞憂ではありませんでした

それから半年ばかりして、妾は感冒に罹り、十日あまり床につきました。少し快くなりましたので起き上りましたが、何日經つても平熱には復しません。身體が何となく懈く、食事がいつもの如くおいしく戴けません。殊に毎夜盜汗をかきますので、病院で診察を受けた所、右の肺が少し惡いと聞いたときは思はず心臟へ五寸釘を打込まれたやうな感じがしました。

それからといふものは、兄上や姉上と同じやうに、どこの醫者がよい、やれ藥だ、やれ注射だといつて驅け廻りましたが、少しも効果がありません。折も折、あの恐ろしい

關東地方の大震災に遭うて

妾達三人、辛く身を以て逃れ、一時山の手の親類の許へ身を寄せて居りましたが、御承知の通り戰慄を感ぜさせるやうなあの場合、多少の病氣位に拘はつて居られません。病を押して後の整理やら今後の生活について、彼是と心身を激動しましたので、病勢は一時に募つたものと見えます。急に衰弱しくなつて、床に寢ると同時に、突然吐血しましたので

母上はアレッと言つた切り

物もいへない程の驚きやう、妾も其の瞬間、氣落ちして身體の自由を失ひました。其の翌日も又其の翌日も、多量の喀血をしましたので、醫師の注意により絶對安靜にして、少しく鎭まるを待ち、大學病院へ行つて診察を受けました。某博士は暫時海邊へ轉地でもしてはと勸められました。兄上や姉上の病氣の時、醫師、その他のあまり頼むに足らざるを、十分經驗して居りました妾は、既に某博士の勸めに從ひ、幸ひ湘南の海岸近い所に縁者のあるを頼み、その一室を借受け、轉地することにいたしました。かれて博士から、この病氣には

神經を起す事が一番禁物だ

と兎々も注意されて居りましたので、努めて病氣を忘れよう、病氣に取けないやうにしようとは思ひますが、兎角初めのうちは、惡々の妄想が次から次へと起つてまゐり、ともすれば極度に悲觀したり、失望したり、果ては厭世的傾向を起したりしましたが、妾の身に若しもの事があつたら、母上は何とせらるゝであらう、妾は何としても生きなければならぬ、病氣に取けてはならぬ、博士の御注意はこゝの事であると、氣を取直して自ら元氣附け

病氣のことを忘れるやうに

心掛けました。かくて一年ばかりは、湘南の海岸で潮風と日光に親しみました。また一夏は、三河蒲郡の藥師の家に同居させて貰ひまして、世間のことを忘れ病のことを忘れて、ひたすら健康の回復に餘念なかつたのでございます。其の間醫師の注意に從ひ、左の各項を出來得る限り嚴守いたしました。

一、起床、就寢の時間を一定すること。
一、夜間に於ては茶、珈琲、其の他の興奮物を避し、睡眠を妨げざるやう注意すること。
一、食事の時間と分量を違へざること。努めて肉類を攝取すること。
一、食後三十分を經て必ず新鮮なる果物を攝取すること。
一、室は雨天ならざる限り晝夜共に開放すること。
一、なるべく身體に日光の直射を受けるやう心掛けること。但腹を冷やさゞるやう注意すること。
一、朝食後一時間を經て一時間より（降雨に拘はらず、又一時間より多からず少からず）樹木多き野外を散歩すること。
一、家に在る際は身體に疲勞を感ぜざる程度に於て、掃除、盆栽、花卉、野菜の手入れ等、輕微の方法を講じ、沈思冥想の餘暇なからしむること。
一、談話はなるべく避くること。殊に過度長時間に亘らざるやう注意すること。
一、神經の刺戟を避くること。

等、以上はいづれも實行し易いことばかりです。要するに病氣の治療をするといふよりも

寧ろ規律ある生活を爲すと

いふ心掛で、日常の事すべてを醫師の命令に一任いたしました。お蔭で妾の健康は、めきくと回復され、顏色は漸次赤味を帶び、體重は増加し、氣力も増してまゐりましたので、最早これならば大丈夫と醫師の許しを得、從前の職にたづさはることゝなりました。

健康と子寶との二つながら

其の後、さる人の媒酌で夫を迎へ、今では一兒の母として、人生の至寶たる健康と子寶と、二つながら授かり、春の花も、秋の月も、人並に眺め得る身となりました。妾は今日の幸福を神に感謝しますと同時に、同病の諸兄姉に向つて、轉地も療養も必要には相違ありませんが、それ以上に病を忘れる心掛が、最も肝要であることを切に申上げたいと存じます。

全快實驗談募集

日本は世界中で肺病の一等國である。之れは國民が肺病に對する理解がない結果である。
肺病や肋膜炎は、養生の如何によつて立派に全快するのである。
故に、養生の宜しきを得て全快せられた人々の實驗談は、病者の光明であり、且つ養生の指南である。
世の爲に又は病床に苦悶しつゝある人々の爲に全快實驗談を御投稿あれば世を益すること甚大である。
御寄稿の向は匿名も可。
一、口語體で原稿紙に、一、十五字詰二百行以内。但書留郵便でお送り下さい。
優秀なる實驗談は大新聞に掲載し同時に薄謝を呈す。

大阪内本町　有田音松

肺病ロクマク全快の秘訣

一、肺病を正しく理解し、肺病は必ず治るとの確い信念を持つて正確な療養方針を樹てること。
一、何病によらず初期の手當は肝要だが、殊に肺病は初期即ち肺尖加答兒や肋膜炎の間に、一日も早く正しい療養法を採つたならば、必ず治る病氣である。療養が一日遲るれば治癒は數箇月遲れ、療養を誤るならば病は益々惡化するのである。
一、醫藥にのみ信賴し過ぎてはならぬ。醫藥にのみ賴り過ぎて自然を忘れては治るべき病も却つて治らなくするので、内務省でも「國民と結核」と題する小冊子を發行して「醫藥にのみ賴るな」と誡めて居る位で「一に養生二に藥」は療病の鐵則である。
一、「病は氣から」であるから氣を落さず、努めて病氣を忘れ、而も自分の力で必ず治して見せるといふ確乎たる信念を持つて、家事の心配事などを避け、氣樂に呑氣に氣永く養生せねばならぬ。（泣いて暮すも笑つて暮せ）
一、假令に依り無念無想となり、精神の安定を圖ること。常に默然の生活に入り、熱の高下にも病態の變化にも一喜一憂しないやうに努めねばならぬ。
一、新鮮な空氣を呼吸すること。無風の日には病室の窓、障子を開放し、新鮮な空氣、日光を取入れ、室外と室内との空氣に溫りのないやうにすること。
一、無熱患者はなるべく屋外の大氣中で休養し、時には疲勞を感じない程度に散歩したり、花卉をいぢつたりするもよい。
一、有熱患者は絶對安靜にし、無熱の健康部分を開放した室に（身體を溫く包み）横臥して居ること。
一、日光浴すること。喀血のおそれのない無熱の患者は、つとめて日光浴をするがよいが、それもあまり長くはいけない、又夏の日光直射を避けること。
一、夜具、寢衣、その他患者の使用品は常に日光消毒と洗濯とを怠つてはならぬ。
一、無理をしないこと。少し位病氣がよくなつたからとて、油斷したり、調子に乘つて攝養療法を放棄してはならぬ。どこまでも意志を強固に、忍耐強く、沈頑を以て闘病せねばならぬ。勿論過度の運動などとしてはならぬ。
一、食餌は病人の好むもので消化し易い滋養物を攝ること。
一、高價なものゝみが滋養物ではない、安價な食品中にも滋養分が豐富もある、それらの中から常に新鮮な食物を選ぶこと。
一、いくら滋養物だからとて、偏食してはならぬ。肉、魚、野菜等を必ず混食すること。
一、食物は口中で粥のやうになるまでよく咀嚼して食べ、間食は絶對にせぬこと。
一、藥劑は撰擇作用を促進する有力な補助者であるから、信賴すべき藥の服用は必要である。
一、一滴の膿〇は四十滴の血液に當るといはれる位だから、さなきだに貧血して居る肺病患者の性慾濫費は大禁物である。故にこれを絶對に禁止せねばならぬ。
一、酒類や香辛料を禁ずるやうなものは一切用ふな。煙草は舌や咽喉を荒して大切な食慾を減ずるから斷然禁煙せねばならぬ。
一、早寢、早起を勵行し、夜業を廢し、夜分の安眠を圖ること。
一、不規則な生活から起り易い肺病の快樂は、何よりも其の生活を規律的に改めねばならぬ。

肺病ロクマク全快の近道

大家や博士の診察を受けても、どんな注射を何十本しても、熱も下らず、咳もとまらず、食慾も進まないといふ樣なことでは、病勢はよくなるどころか、惡化しつゝあるのである。食が進まねば死ぬるより仕方がない。これは自明の理であつて、こゝが生死の關門であるから、油斷をしてはならぬ。

然るに、商會の藥を服めば、病の經過によつて多少の差はあるが、熱も下り、咳も減じ、食慾は早きは一兩日、遲きも五六日内に增進し、咳を鎭め、安眠が出來る樣になる。これが何より顯著な全快への近道となるのである。

食慾が進むから氣力も出來、體力も旺盛になつて病魔に打ち勝ち、病院や博士等の診療を受けても治らなかつた肺病肋膜炎が、商會の藥で全快せられて、それが全快談となつて天下に公表せられる次第である。

これをしも信ぜざれば、天下信を措くものなし。

躊躇することなく、全快の近道を辿り、一日も早く健康へ……。

有田ドラッグ商會主　有田音松

肺尖カタルとろくまく炎と腹膜炎の難症が有田音松樣鑑製藥で全快

芽出度い新年を迎へ一同で祝うたのも昨日の夢、正月早々、私は風邪をひきましたが、又いつもの樣に、二三日したら治るものと思ひ、格別氣にもせずに居りましたところが、今度の風邪はいつもの風邪と違つて、なかなか頑固に、熱も下らず、頭痛は激しく、咳がひどく出るので、胸は痛み、食事も何一つ喉へ通らないといふ有樣で、十日ばかり寢ちましたが、餘り長びくので

家族も心配して

お醫者に診て頂きました處、「風邪から肺尖加答兒になつてゐる」と言はれ、吃驚致しました。更に他のお醫者の診察を受けますと、「これは肋膜炎で、腹膜もわるい」との御話しです。私はがつかりして了ひました。どの道助からない病氣に罹つたので、曉かれ早かれ、この若さで死なねばならぬのか。私の家は皆丈夫な者ばかりで、年老いた父も母も、まだ至つて達者で働いて居ります。又兄と姉とは他に嫁ぎに出て、これまでは一家幸福に暮して居りましたのに、獨り私だけが、どうしてこんな

難病に取憑かれ

たのだらう。と怖しさ悲しさに心も沈み、父母の慰めの言葉も却つて私の歎きを増させるばかりでした。お醫者は、更に御藥を服んで充分養生せねばならぬといはれますので、服藥を續けましたが、一向捗々しくなく困つて居りました。さうかうする内に、或る日知合の方が參られて、いろいろお話しの中に、その方のお子さんが矢張り肺病で喀血までしたのが、有田藥のお蔭で立派に全快したと申されましたので、私もどうかして快くなりたい一心に、早速大野町三番驛前の有田ドラッグ出張所に伺つて御相談致しました處、主任樣は實に親切にお話し下さいました。

肺病や肋膜炎に罹る

と、一般が死病にでも取り憑かれたやうに思うて恐怖するから、醫者は病名を匿すといふことになるのである。中には、病名を打明ける醫者があると、それを聞いた患者の落膽は甚だしく、一家族が恐怖に沈んで、漸次迷信に陷つて治療を誤り、取返しのつかぬ人が多いのである。これは、つまり國民に、肺病や肋膜炎に對する理解がない結果である。肺病や、肋膜炎は、初期に療養宜しきを得れば、苦もなく全快するが、一朝、初期に於て療養を誤ると、慢性と持久戰に入らねばならぬことになる。さうすると

一箇月で全快するも

のが、五箇月も六箇月も、手間取るから、如何に有害であるか判る譯である。だから肺病患者は常に日當りのよい室に臥て、強い

石塚すて子樣

るといふことになるのである。よし持久戰に入つても、自然療法を確實に守り、藥餌との合理療法を採れば、立派に全快するのである。それは商會が、四年間經驗した實證である。どうぞ藥のみに賴らず、自然療法を嚴守して貰ひたい。自然療法につけて、日本では昔からの習慣で、永い間の病氣になると、薄暗い陰氣な室に風の當らぬ樣に戸障子をしめ切つて、おまけに室を暖める爲に、こたつや火鉢に

澤山の炭火をおこして

その中に臥床するのが常であるが、これは全然誤つた療法であつて、日光の入らぬ家には醫者がいるとまでいはれて、薄暗い日光の入らぬ室には、健康なものでさへも病氣になる位なのに、いつまで臥て居たとてよくなりさうな道理がない。それに肺臟は、新しい空氣を呼吸して、汚れた血液を洗滌するところの器であるから、この病氣に罹つたからには、平素より一層新鮮清淨な空氣を呼吸することが必要であるのに、締切つた戸障子を締め切つて

汚れた空氣の逃げ場

もないのみか、火鉢にはおこした炭火や、たどんを入れて病人も家族も平氣で居るが、この炭火やたどんをたくと、人間に有害な炭酸瓦斯を發散するのであつて、炭火を多分などは室を締切つて、よくたいてあたつて居る時、頭が痛くなつたり、氣が遠く目まひ等がしたり、甚だしいのになると、窒息して死んで居たりすることのあるのは、皆この炭酸瓦斯の爲めである。

のない日中は、如何なる寒中でも朝から夜にかけて

戸障子をあけ放ち、

室外の空氣と室内の空氣とが、いつも同じ程度になる樣につとめ、そして病人に直接風が當らぬ樣に衝立か屏風の類なものを立てゝ置き、身體は風邪を引かぬ樣に充分保溫して、こたつを入れる必要があれば成るたけ湯たんぽを入れて、こたつを使用しない樣につとめ、又火鉢を使用する時も、炭火を病室外で眞赤になるまでおこして、病室に持込む樣にすれば、有害な炭酸瓦斯も少くなり、理想的な空氣療法が行はれるのであるとて、益々養生法を教へて頂きましたので、私は

暗夜に光明を得た樣

に、急に前途が明るくなると同時に、希望を以て養生しようといふ勇氣が出て參りました。そこで有田音松樣鑑製の有田肺病藥と有田血液素とを買求めて、歸宅後養生法を守り、服藥し始めますと、二三日目から、何となく氣分がよくなり、食慾が進む樣になりましたから、これはなんでも効きさうだと、續いて服藥するうち、熱も平熱に復し、咳や痰も次第に薄になつて、治療藥六週間分、血液素十五週間分連服して全快致しました。念の爲め、醫師に診察して貰ひました處、全快して居ると申されました。その後

秋季に温泉へ保養に出

掛けますが、風邪一つひかず、お蔭で達者で働いて居ります。此間も三里程離れた所へ、節句を探りに行き、日暮れになつて歸宅致しましたが、翌日は何等疲勞を覺えませぬ。今日からして働いてゐられるのも、實に有田藥のお蔭と心から感謝し喜んで居ります。肺病、肋膜炎に惱んで居られる方々に、有田藥を切にお勸め致します。

福岡縣大野郡村岡村三谷井　全快者　石塚すて子

過激な運動からろくまく炎

有田音松樣鑑製藥服用てケロリと全快

竹内賢次郎樣

健全なる

精神は健全なる身體に宿るとは、常々から教へられてゐましたが、心身共に健全でなければ、到底大業は出來難いから、何んでも體育を重んじ、強健な身體を造び、健全なる精神を宿すべく、心身の鍛錬に心がけて居りましたところが、突然急性に肋膜炎を起したので非常に心配いたしました。その後、絶えず胸に鋭い痛みが出て參りましたので、これはてつきり肺病になつたのに相違ないと

心配しながら、早速

お醫者さんの診斷を受けましたところ、これは餘り過激な運動から疲勞して、肋膜炎を起したのだとの事でありました。自分はこれまで心身の健全な發達を圖るには、病氣をしない事が一番大切だと信じ、體育に重きを置き、出來る限り運動をして居りましたが、意外にも過激な運動から肋膜炎を發したとのお醫者さんの言葉、今までの自分の信念の總てを裏切られてしまひました。やつぱり私が無智であつたのだ、只一途に運動さへすれば身體は

丈夫になるものだと

考へてゐた、爲めに出來るだけ無理だと知りつゝも、むちやくちやに運動をしてぐつたり疲れて了ふこともあつたが、それも構はずに續けてゐた爲めに、遂に今日、かうして病氣になつたかと思へば殘念でなりません。盛大な希望を持つてゐた私は身體を損ね、心は次第に蝕まれて行くかと思へば、再び立つことも出來ぬものと悲觀するのでありました。その間にも勿論服藥は缺さず服藥して、二三日にあげずお醫者さんへ通つて診察を受けて居りましたが、どうも捗々しくなく、病勢は

一進一退の有樣であ

りましたので、家族一同の心配は一方でなく、何でもよい藥をと搜ねて居る内に、新聞紙上に有田ドラッグのお藥で、澤山の人々が全快して居られる事を知り、早速余市町大川町の有田ドラッグ出張所に伺ひ、私の容態を詳しく申上げました處、同所の主任樣は、いとも懇切に左の樣なお話をして下さいました。

日本は、醫學が進歩したと云うて居るが、成程醫化學は進歩して居るけれども、精神を無視した醫學の進歩である。「病氣は氣から」といふことがある通り、肺病や肋膜炎の如き病氣には

醫化學は第二の問題

で、精神、即ち「氣の持ち方」が第一である。如何に名醫にかゝつても、患者が肺病、肋膜炎を死病なりといふ樣な恐怖觀に陷つて居ては、醫者のする注射も藥も無駄なものである。故に第一に肺病、肋膜炎を理解せしめねばならぬ。然るに其の理解を與へないから、養生法を知らず、唯注射や藥で全快しやうとするので、それが原因となつて、難病なり、死病なりと一般國民が恐怖することになる次第である。そこで第一に

養生に重きを置いて

醫者や藥は第二として、努養せられたら否もなく全快するのである。然るに、養生を二に置くから、いつまで經つても熱は下らず、咳は止まらず、食は進まず、日々衰弱し、病魔に打敗けて斃れるのである。とて種々養生法を教へられました。そこで有田音松樣鑑製の有田肺病藥及有田血液素を求め、教へられた養生法を守つて、專心服藥いたしましたところ、幸にも五週間後には全く快癒致しました。念の爲め醫師の健康診斷を受けた結果、全く

異狀なき旨を證明致

されました。其の後、余市警察署より呼出され、私が嘗て有田ドラッグのお藥で、肺病肋膜炎が全快したかどうかとの取調べを受けました。勿論相違なき旨をお答へ致しました。その後今日に至るも、再發は勿論風邪一つ引かず、益々元氣に働き、毎日七八里位徒歩しても何等の疲勞を感ぜず、眞る健康體となつたことを感謝して居る次第で御座います。私の病氣は肺病、ろくまく、腹膜加答兒には有田音松樣鑑製藥が、有効だと信じますから、同病でお苦しみの方は是非一度服用しあらん事をお勸め致します。

北海道後志國余市町字山田村　全快者　竹内賢次郎

百匁服めば四百匁の血が出來る

有田血液素　一名オーソール　定價四圓

身體の發育者、病弱者が普通滋養物として第一に攝取するものは牛乳、肉、鷄卵、玉子、ソップ等である。是等の品は無論滋養物には違ひないが何れも胃腸の消化作用に依らざれば滋養とはならないのである。所で病弱者や虛弱者の胃腸は消化作用が弱くなつてゐるから是等の滋養物を攝取すれば、反對に胃腸を害する結果となるのである。故に大學病院に於ても、入院患者に對して副脈性の滋養物を攝取せしめ、若くは食後消化藥を服用せしむるのである。併しこれとても滋養物としては、まだ完全とはいひ難いので當商會は之を遺憾とし有田血液素を創製したのである。本品の特色は如何なる胃腸の弱い人でも、胃腸の消化作用を受けずに服めば直に胃中に於て消化吸收し、それが血となり全身の滋養となるのである。故より胃腸を有田血液素を服めば左の如き著しき効力を顯はすのである。

（一）貧血者蒼白の人は直に血色等に血色を顯はす事
（二）體重增加する事
（三）血液增加するを以て體力を增す事

（四）その他特性の人は效果直に顯はし、疲勞を除き、病後の回復、不足、虛弱者、の氣血等に缺く可からざる

本品有田血液素は鐵分を含み、有効なる主成分は如何に多量に含んでゐるかに就ては内務省衞生試驗所分析表に依りて知らるべし。偽ニセ物を賣るものがあるますから有田音松鑑製の文字に御注意下さい。

報告
大阪市東區内本町二丁目　有田音松
一オーソール
大正二年四月二十九日
内務省大阪衞生試驗所
平山松治

有田音松鑑製　責任有効藥

慢性胃腸病　請合藥　五圓
心臟病　請合藥　四圓
腦病　請合藥　五圓
ぜんそく　請合藥　五圓

左記所在地（西部）の有田ドラッグ專賣所にて御買取あれ

朝鮮：京城南大門三、黄金町、鍾路、仁川宮町、釜山辨天町、大田春日町一、群山東榮町、全州高砂町、木浦榮町、鎭南浦、平壤、大邱、元山、新義州、咸興、清津、晉州、光州、成南
滿洲：大連磐城町、旅順、奉天、安東、營口、撫順、鐵嶺、開原、四平街、長春
福岡：博多、福岡天神町、門司、小倉、八幡、戸畑、若松、直方、飯塚、久留米、大牟田、柳河、甘木、行橋
佐賀：佐賀、唐津、武雄、伊万里、鹿島
長崎：長崎濱町、佐世保、島原、平戸、諫早、大村、五島
宮崎：宮崎橘通、都城、延岡、小林、高鍋
大分：大分、別府、中津、日田、佐伯、臼杵、竹田
熊本：熊本、人吉、天草、八代、山鹿
鹿兒島：鹿兒島、加治木、伊作、枕崎、川内、大口、名瀬
臺灣：臺北、基隆、新竹、臺中、臺南、嘉義、高雄

肺病まくろく　請合藥　特製　十六日分　十九圓　八日分　十圓　並製　八日分　八圓

治肺劑　本劑の服用により咳を鎭め食慾を進め盜汗を去り、熱を防ぎ睡眠を靜めて安眠せしむ。

消化新劑　有田ラングス　定價八日分三圓　本劑は肺病患者の理想的消化劑なり

有田血液素　定價三週間分四圓　肺病患者の不可欠な造血劑である

警告

しるしは　ニセ藥を賣る者あり
御買取の際左の如く瓶口に

「有田ドラッグ」「有田音松鑑製」

本舗　大阪内本町二
發賣元　大阪心齋橋南詰　東京日本橋通四
有田ドラッグ商會主　有田音松

京日學藝

巴里の畫室から

山田新一

九日にアトリエに落ついてから自炊道具の取揃えや瓦斯電氣の取付等で仲々多忙でした。未だ完全ではありませんが大體纏まりましたがお金も隨分かゝります。食器や繪の具代だけでどんなことをしても完全に百二三十圓かゝるでせう殆ど二百圓以下で暮してゐる友人は見當りません。然し當地で畫商がついて揃がられて大體それで暮しを立てゝゐる友人も案外澤山ありますから、まづそれを樂みの一つとしてやつてみやうと思ひますがそれにはサロンの成績が第一ですから最初二ケ年の辛抱が必要です。」

◇

二科會の眼に見たパリーの畫壇は私に大いなる希望を與へました日本の畫壇がいかに小さな世界であるか到底お話しにも何にもなりません。

佐伯君は病院二ケ月半で現在は快復期で昨日相談の結果大阪の畫家へ畫かきてくれるやうに依賴をうちました。きのふは小寺健吉氏の歸朝送別會。今夜は有島生馬氏のレジヨン、ドンノール勳章授受祝賀會いづれも日本人クラブにて、昨夜は有島氏とも久しぶりに面會コチラでは大先輩連中と割に交際的親密さで交はるやうな氣が致します(六月十五日夜)

文藝美術の國際會合(下)

三、文學藝術小委員會

(一) 學藝協力國際協會文學美術關係部の事業報告

(二) 博物館カタログの統一 本年初めに開かれた國際博物館長會議以來博物館相互の連絡を圖る先づ第一手段として一定樣式の下に博物館カタログを發行すべき必要ある事が叫ばれるに至つたので學藝協力國際協會では斯道の權威者に對し右についての意見を求めたのであるが之等回答の結果が報告される。

(三) 今秋プラーグ開催の民俗藝術會議 今秋十月チエコ國首都プラーグで開かれる國際民衆藝術會議の準備進捗の模樣に關する報告がなされる

(四) 博物館の教育事業

(五) 版畫に關する國際的取極め 昨年博物館長、版畫製作所長、藝術協會長等より成る一委員會は會合を催し版畫に關する販賣交換、國際展覽會の開催等について一時取極め相談を行つたが中卸版畫に關しては良好なる結果を得るに至つた

(六) 天然美、天然公園の保護 學藝協力國際協會は右に關する研究に着手し、關係諸團體よりの意見をも蒐集したが、その結果が報告される。」

(七) 翻譯の問題 これは各國に於て權威ある翻譯者の團體を組織し各國の團體中より代表者を選び、國際翻譯委員會を組織し、斯くて翻譯上の種々の問題を取扱はんとするのであるが、學藝協力國際協會は本問題に關し今迄に手を着けた事業につき報告するのである。

(八) 教育キネマ

(九) 文學美術年鑑發行

四、科學及び圖書目錄ふ委員會

(一) 數學、物理學及自然科學部の事業報告

(二) 年報作製の件 科學上の勞作に關する年報につき各國に於て權威ある學者及び書籍業者年報作製の件も付議されることゝなつてゐる。これはフローレンスに於て開催された國際書籍市に際し、當時參加の出版業者が會合を催し、年報作成提案を支持したによるものである

(三) 各國著名書の年表編刊 これは各國に於て發行せられた種々の問題に關する著名なる書籍名を公衆に知らしめ他面書籍販賣業者が顧客に廣告を行ふに際し便ならしむる目的で既に一九二四年、二五年及び二六年度の年表が公刊され尚引續き公刊されることになつてゐるが今回は右年表作成上に關する種々の提案事項に關する報告が行はれる

(四) 圖書館相互の連絡 各國に於ける圖書館相互の連絡を圖るために國際圖書館の機關を設置せんとするの案

(五) 印刷物及寫本類の保存方法

(六) 生物學の圖書目錄整理

(七) リエジュに開催の應用科學展覽會參加の件

(八) 聯盟出版物の閱覽上の便益を圖るため聯盟精神を青少年に敎授するための專門家委員會はその決議の一として敎師學生が聯盟に關する參考書を容易に見得るやう主要なる各國圖書館は聯盟出版物を備ふべきことの趣旨を採擇したがこの決議實行に關する方法を議するのである

(九) 隱れたる科學上の作品 英佛獨其他の言語以外即ち普遍的に知られざる言語によつて書かれたる科學上の作品が世界に相當あるに違ひないといふのでこれが調査を行ふのである。

(一〇) 物理學に關する圖書目錄の編纂

(一一) 歷史學社會科學の部門に關する事業報告

(一二) 經濟學の圖書目錄編纂

(一三) 言語學上の圖書目錄編纂

(一四) 圖書索引第二版發刊 年々各國學界に於て發表される研究文獻は夥しいものであるがこれを適當に整理統一することが困難されて勝であつたので右の如く各專門的科學に關する圖書目錄の編纂に着手することになつたのであるが中國圖書索引は一九二一五年に發行された、この書物は全世界の定期刊行物並に圖書目錄編纂機關の一覽表とも云ふべきものである今回これの第一版を續行せんとするのである

星祭り

山本 姚黄

雨雲にかくれし星を祭りけり
渓江にうつれる星を祭りけり
籬木の影冷かに盂蘭盆會
河室に星流れけり盂蘭盆
盂蘭盆のをくつきどころ灯りけり
ゑにしうすき母の墓棚灯りけり
唐突に蝉鳴きいでし大銀かな
蝉もろに鳴くや山雨來るらし
夏山や一鳥湖にまつしぐら
邨にゆゝしき雨となりにけり

點描……(12)

『石楠』の同人 福永巨明氏

『石楠』の同人として活躍する俳人に福永巨明氏が居る。」

◇

巨明氏は至つて無口、な變り物であるだからかへつて俳壇よりも中央俳壇に知られてゐる。氏の句冊が二圓五十錢也と俳誌より相場表が出されてゐるのを見ても判る。」

◇

朝鮮の石楠派は總て氏の句を斷■として進んでゐるから、さづ氏は大正九年のくれに朝鮮に來り

◇

『大阪の藥商に生れ十五、六歳の時から四ケ年間俳句をわづらつた、この時に松村巨湫氏や松尾松碧氏を知り、それ以來俳句を詠め石楠が創刊されると馳せ參じたから、もう本年で十五年になると話を語る

◇

氏の句は朝鮮石楠句作の指導者であるといふても過言ではない

◇

巨明氏はまたいふ『自分は長い間石楠に入つてゐるが石楠にはまづ大體において現象が調合に

てから一時石楠に句の發表をやめてゐたが、大正十四年頃からまた〳〵その誌上に句を發表し初めた。その第一句は

桑はぐし居れば夜明くる鷄の聲
雨くさき汝が背はなれぬ蝸牛

◇

ない、これは被皺ともいへばいへるかも知れないが總てを同じ木型にはめて行かない長所だともいへると思ふ』

◇

『又作句に際しても大方の人々はまづ形式より入つてゆくものだから、形式のみがとゝのつて內容がからんぽになつてゐるやうだ。私は內容から形式へといふことをモットとしてやつてゐる。即ち內容さへ充實してみれば形式はどうでもよろしいではないかといひたい』」

◇

朝鮮の俳壇は外面的の私的感情のみを論じてゐるがこれでは何んにもならない、それよりも句の內容に立入つて論ずることにしたならば、お互ひに向上されて益することが多いと思ふ。だから大きい氣持ちで句を研究したら好いだらうと常に思つてゐる』と注文を出した同氏の句は

セルの裏のをゝれなき飯うつしをる
ダリヤの紅にへさに竈る夜雨かな
木草の花ともづな〇なれるる
ひまはりの五六本咲しうなりる

◇

巨明氏は日本醫房の奥まつた部屋の椅子に凭りながら諄々として語り續ける(寫眞は巨明氏翻仙生)

川柳 『鍋』(四)

南山吟社 和田天民子選

五客

雛踏になれて市場の鍋は飛び 西澤春雅子
大主の様に金鍋とんで來る 呵々子
病人の鍋は泪はれた丈ですみ 末吉 春峰
病室の鍋へ腰巾の智を立て 青木 果雨
製長屋鍋取デーの賞に入り 末吉 柳村

三才

菓子皿の鍋に話の手が動き(人) 柴田 眠蝸
鍋叩き覺悟の背へ轟う打ち(地) 西澤春雅子
叱られ兒はあの鍋で鍋をとり(天) 松本 南風

海外文藝消息

老閨秀作家の結婚

米國の有名な閨秀作家ゾーナ。ゲール孃は六月十二日ウイスコン洲ポーテイジ郡下農家著者ウイリアム。ブリーズ氏と結婚した。ゲール孃は本年五十四歳のオールド。ミスで其傑作には『ララ、ペット孃』があるが其他數種の青年子女の血を涌した戀愛小說の著者であるが何故か老年の今日に至る迄獨身主義を押通して來たんである

妙齡の婦人が藝術行脚

最近ニューヨークの公會堂より三名のうら若いカール、シ。ワス、セオパルドと呼ぶ三名の婦人が市長を初め多數の盛大なる見送りを受け世界一周の藝術行脚の途に上つた。一行はカーキー色の服にソフト。ハットに背嚢を背負つたいとも輕快ないでたちである。最初は汽車・自動車、飛行機等を利用して桑港に到り桑港から汽船でまづ第一に日本に渡ることになつて居る。それから支那、印度、南アフリカ、ヨーロッパを次から次ぎにと歷訪し世界の各大都市を訪問するのである

ダヌンチオの劇

ダヌンチオが劇界に復活後の最初のものとして『フランチエスカ』が今度ローマのアルゼンチナ劇場で上演される事になり大變な人氣を博して居るが法皇廳は機關紙オサーバトレロマノに告示を出して凡てのカトリック教徒に對しダヌンチオ劇の見物を絕對に禁止したその理由と云ふのはこうである

『救世主の 死と復 活の記念祭に當りダヌンチオの『フランチエスカ』の樣な芝居を演ずる事は絕對に不穩當である、カトリック教徒が一致劇團を忌避して斯かる非禮に對し堂々たる抗議を爲すべきである』

珍籍蒐集に五千萬圓

先日英國で『不思議の國のアリス』の原稿を大枚十五萬圓で買取つた米國費府のローゼンバッハ博士は五月下旬マヂエスチック號で米國に歸つたが今回同博士が歐洲諸國に於て珍籍購買入れに使用した金は四百萬圓に達して居ると語つて居る、尚同博士は過去十ケ年間に於て歐洲諸國に於てのみにても各種書籍購買入れに五千萬圓の巨額を投じて居ると云ふから恐らく世界第一であらう、同博士は米國に歸つてからアリスの原稿を初め種々の得難き珍エヂションを公開する

少年少女の綴り方大會

米國では毎年全國的に少年少女のスペリング大會なるものが開かれて一等には千弗の賞金が出るが今年の大會で最後まで殘つたのがペテイー。ロビンソンとホーリン。グレーといふ二人ともに十二三才の少女。ところがホーリン孃最後に『ナック』といふ言葉の綴りにまけて一等賞はペテイー孃の手に歸した。因に『ナック』とは『熟練』とか『巧妙』とかを意味する語である

會報欄

銀杏盟楠會(來宮報)

ひまわり背づかれ 鯛水
咲く駄菓子賣る店の軒低く 岳水
日向葵外出歸りの水 さだ女
日向葵咲くわが門暑て歸 宵火
日車を塀越しに見て通 波津代
日向葵や首うなだれし夕の月 一甫
日車草垣の夜冷えに虫の鳴く 鳴潮
ひまわりの古りし垣の夕日さし 喜佐女
日車の影ふ離がかたまりて 汎汀
日向葵や蛍太と太とと埃 無譚
日輪草照るく山をみてゐる 松女
昔車草つぼみながらに西向いて 南坪
日向葵や夕焼雲の切れ切れた 北留
しろ〳〵と日向山暮いて夜の雨 信子
雨もつ風が吹き過の 俠二
太過ぎる日向葵の遮西日 來宮

咸興俳句會(長流水報)

杉浦六轉氏歡迎句會

かけとひのもれゐる姫百合や 六轉
白百合ややゝに撓みて朝の雨 敬翠
蠟燭も灯す御堂や梅雨ごもり うつゝ
梅雨空の押讀ぶさりし藥屋哉 宵棠
出屋に行くしげき蛟や梅雨寒し 士兆
白百合や刈り殘したる背戶の崖 光芳
山百合や草ゆるおせし逃ぐる蛇 長流水

京城盟楠會(野火居)

ひまわりに子の腹鳴を聞いてゐる 柯子
暮るゝ光り塀降の花日向葵 來宮
日輪草つるべの音の聞えし 鳴潮
風ぬるし瀨るみたる夜の浴衣 公風
浴衣みたしからたちの埃は暑き 野火
浴衣著て立ち出し草の暮れてゐる 岳水
日葵向の五六本の涼しうなりたり 巨明

新幕盟楠會(白鷺城報)

石齒釣鯛草が手に觸れて 白鷺城
干まくさでて〳〵虫の出し 鳴水
山暮の潮ででて蟲手に見たり 白水
草ぼたん おどる此風鈴かし 孤芳
暮れ謂田ので虫角立てて 夢庭
夕虹がかける原の草 牡丹 一山
夕日 釣鐘草の山荒 茶雨
葉の深ふ風ある月の釣鐘草 鯉城
釣鐘草に月のある 夕の丘 歩 巨星

學藝界

◇麹の會 二十日午後八時より旭町二の四九早川草仙居に開

◇村上麗波樓氏(俳人) 郷里松山に歸省中、句信あり

舟は島をめぐる楠の香吹ける來
子たちたわむれて島かけり來
山田雉なく夜風に蚊帳つる

◇新納晩雨氏(童謠作家)二十一日出發內地へ

京日文苑課題

短歌 雜詠 一人五首、用紙半紙 尾上柴舟先生選

川柳 雜題 一人五句、用紙半紙 井上劍花坊先生選

俳句 雜題 一人五句、用紙半紙 臼田亞浪先生選

締切 七月卅一日

會詠 短歌、川柳、俳句共五人以上の會合に限る。一人三句以上並記のこと(編輯局選)

注意 雅號、住所姓名明記、封筒に種類明記原稿と朱書し、尚ほ必ず規定の用紙を使用し約一寸の餘白を存して記載する事 京城日報社文苑係

滋養葡萄酒

赤玉ポートワイン

贈りますなら 頂きますなら

魚釣具 投網

投網 四分目二尋半岩 八百目 一張 拾參圓
同 五分目二尋半岩 一メ匁 一張 拾五圓
前金送料負擔 代金引換 九十五錢
極上絹糸製 捕雀用カスミ網
高六尺長三間 一圓四拾錢
高六尺長三間 二圓五拾錢
前金送料負擔 代金引換 貳拾八錢

朝鮮水產共進會銅牌受領
朝鮮副業共進會銀牌受領

京城永樂町二丁目 吉備商會 電話本局三一四番 振替京城四三八番

卸小賣共御申越次第定價表進呈

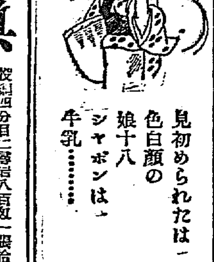

見初められたは一
色白顏の
娘十八
シャボンは一
牛乳……

ホーサンス入 牛乳石鹸 N.S—48

頭の重い時に ● 思案するよりノーシンあがれ 頭ハッキリ智恵も出る ●

院長 醫學士 上村龍藏
內科 小兒科 村上病院
京城府永樂町一丁目(商品陳列館前) 電話本局 病院 三六二一番 自宅 三五六七番

資本金參千萬圓
株式會社 朝鮮殖產銀行
頭取 有賀光豐
京城府南大門通二丁目 電話 長四〇五〇番 …
月賦又は定期償還の方法に依る勸業資金貸出の外普通銀行業務並貯蓄金業務を取扱申候

支店及派出所
(京畿道)仁川、水原、開城 (忠淸北道)淸州、忠州 (忠淸南道)公州、大田、江景、鳥致院、洪城 (全羅北道)全州、群山、井邑、南原、裡里 (全羅南道)光州、木浦、麗水、順天 (慶尙北道)大邱、金泉、尙州、安東 (慶尙南道)釜山、晋州、馬山、統營 (黃海道)海州、沙里院、載寧 (平安南道)平壤、鎭南浦、安州 (平安北道)新義州、定州、宣川、江界 (江原道)春川、元山、鐵原 (咸鏡南道)咸興、元山、北靑 (咸鏡北道)淸津、羅南、城津、會寧
右の外內地、朝鮮、滿洲、支那各地に因るる取引先有之候
殖產債券 貯金を爲るには此債金に御加入なさい

醇良清酒

キクマツ
品質本位
松岡酒造場
京城出張所 電話本局二四五五番

木材防腐劑 クームヒン
南京虫過炭酸 Aクームヒン
消毒殺菌 藥 ハイジン
京城 クームヒン株式會社

年々改良す クラブ齒磨の品質
益々盛ん也 クラブ齒磨の賣行
齒の爲に一番よい セルロイド製柄の クラブ齒刷子

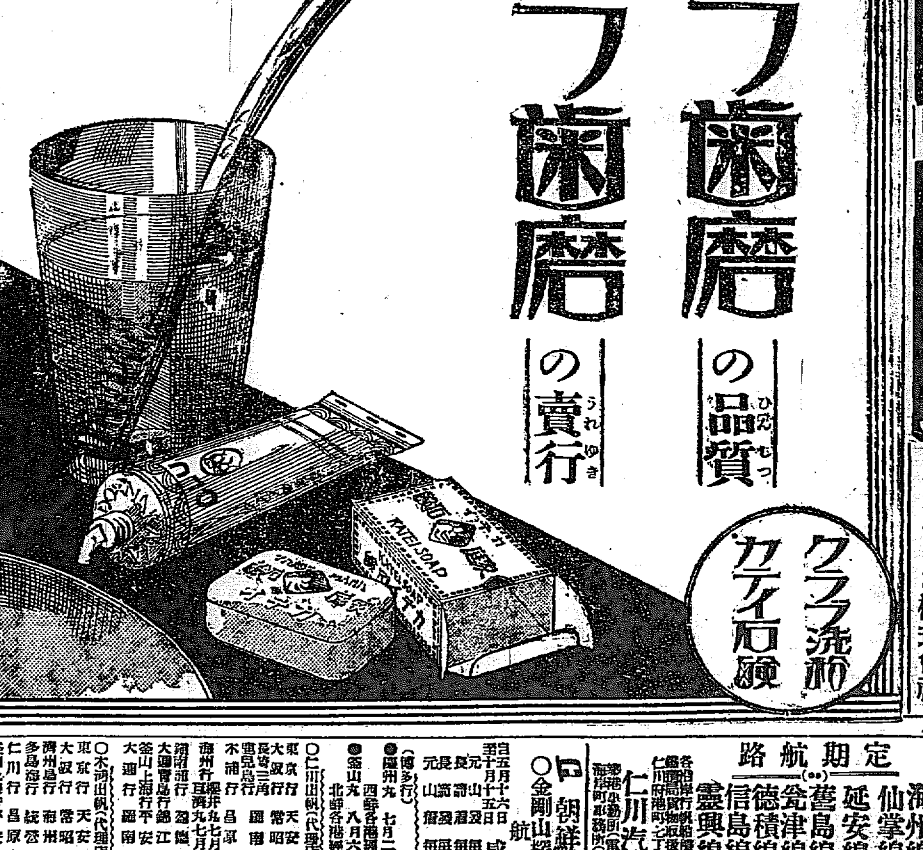

クラブ洗粉 カテイ石鹸

大阪商船株式會社
關門神戸大阪行(群山木浦經由)
大信丸 七月廿四日
大智丸 七月廿七日
溫州丸 七月廿九日
近江丸 七月廿六日
山東丸 七月二十日
銅山丸 七月廿四日
△名古屋、淸水、東京行 月
△四川丸 七月廿二日
△大連行 東行 丸
長崎、鹿兒島、三角行 丸 八月八日
關東丸 八月十四日
元山出帆
濟津、雄基行 天草丸 七月二十日
釜山、門司、宇品、神戸、大阪行 天草丸 七月廿六日
京城濟州出帆午前御便利 京城濟州出帆時間御乘車 元山御乘船ニ付京城ヨリ一日前御乘車ニテ連絡切符發賣ス
內地各港出帆主要航路
歐洲行毎月一回 濠洲行毎月一回 南米行毎月一回 北米行毎月一回 孟買行毎月二回 南洋行毎月二回 甲谷陀行毎月一回 加爾各答行毎月一回 …
大阪商船株式會社仁川支店 電話二一〇、二一一番
京城代理店國際運送株式會社 電話一一〇七、一五九七番
仁川本町一 岡田 ……

山下汽船 川崎汽船 仁川出帆
阪神行 ○門司、神戸、大阪 月日
○糸崎 神戸丸 月日
○東京 丸
○名古屋、淸水、大阪、東京 月日
○阪神 丸 月日
山下汽船株式會社 川崎汽船株式會社
協同海運株式會社 電話長八二〇、六二七番

森信汽船仁川出帆
江華島行(毎日出帆)
延安行(毎日出帆)
唐津行(毎日出帆)
瑞山行(月六回出帆)
富里浦行(隔日出帆)
牙山行(隔日出帆)
各沿岸行帆船貨物ヘモ本社直接取扱
仁川驛前(電話二六三番)
森信汽船株式會社

仁川出帆
尼ヶ崎汽船
群山、木浦、阪神 七月十九日
秀吉丸 群山、木浦、阪神
伏見丸 群山、木浦、阪神 七月廿二日
神代丸 群山、木浦、阪神 七月廿三日
尼崎汽船部岡崎汽船會社代理店
仁川海岸町(電話五九番)
高杉回漕部

嶋谷汽船仁川出帆
○寄港地=天津、大連、鎭南浦、仁川、群山、木浦、釜山、浦項、境、宮津、舞鶴、新舞鶴、敦賀、伏木、新潟(臨時)、函館、小樽、大泊、眞岡、釧路、厚岸、根室
○各船共總噸數二千噸以上ノ優秀貨客船ニシテ無線電信裝置アリ
大連天津直行(大連寄港 大連汽船
仁川發
△群山丸 七月二十八日
△大成丸 七月十五日
△長成丸 七月三日 未明
北海道(釜山 木浦經由)
裏日本 樺太行
鎭南浦發
△群山丸 八月一日
△大成丸 七月一日
△長成丸 七月九日
△平野丸 七月六日 午後
代理店 日鮮海運出張所
仁川發
△群山丸 八月三日
△大成丸 七月廿一日
△長成丸 七月八日 午後
七月丸 七月
代理店 日鮮海運株式會社
本町四丁目
嶋谷汽船株式會社仁川出張所 電話五八五、五〇一〇番

朝鮮郵船株式會社 定期出帆
○釜山出帆(取扱店大池回漕店)
東京行 佐賀丸 七月二十一日
大阪北陸行 常昭丸 七月二十七日
長崎三角行 寧川丸 七月二十一日
鹿兒島行 羅南丸 七月二十七日
大阪(釜山)行 京城丸 七月二十九日
北鮮行 寧川丸 七月三十日
浦潮行 釜山丸 七月二十八日
上海行 平安丸 七月二十七日
慶尙道行 慶城丸 七月二十一日
江原道行 新義州丸 七月二十三日
濟州島行 錦城丸 七月二十四日
宇品大阪行 立神丸 八月一日
湖南西海岸經由行 立神丸 七月三十日
○元山出帆(代理店內國通運支店)
東京行 丸
大阪行 濟津丸 七月二十三日
大阪行 櫻島丸 七月二十三日
沿岸經由 雄基丸 七月二十二日
江原道行 長白山丸 七月三十日
雄基淸津元山行 平壤丸 七月二十一日
元山經由 京畿丸 七月二十三日
雄基行 釜山丸 七月三十日
宇品大阪行 立神丸 八月八日
西湖津行 立神丸 八月一日
▲右之外各地共臨時配船ヲ取計ヒ居候
○日本郵船出帆
歐州行 熱田丸
桑港行 サイベリヤ丸
臺灣行 三島丸
○釜山出帆(取扱店釜山回漕店)
麗水行(急行) 毎日前十一時
木浦行 各港寄港 毎日後一時
馬山行 各港寄港 毎日前九時
統營行 各港寄港 毎日夜半
浦項行(急行) 毎日後十一時
方魚津行 各港寄港 毎日前十時
木浦行 各港寄港(取扱店吉田回漕店) 隔日後十時
朝鮮郵船株式會社
本局 電話四一九五番 四〇九六番
釜山支店 大倉町 電長一八四番
元山支店 海岸通 電長一三四番
仁川出張所 海岸町 電長三五一番
京城代理店 內國通運會社 電本二七九、三一〇番

仁川汽船出帆
海州線 隔日出帆
仙掌線 隔日出帆
延安線 隔日出帆 甲串、江華、各港
舊島線 毎月十回直行
瓮津線 月數回 毎月八回出帆 …
德積線 毎月八回出帆
信島線 毎月八回出帆 …
靈興線 毎月八回出帆 …
各船舶ヘ貨物取扱 仁川府港町一丁目(電話六四〇番)
仁川汽船株式會社
海港町事務所(電一〇五八番)

定期航路
朝鮮郵船 定期出帆
○金剛山探勝航路開始
元山出帆 長箭行 咸北丸 毎日午前九時
自五月十六日至十月十五日 元山、長箭、高城行 毎日午後二時
○仁川出帆(代理店內國通運支店)
東京行 天安丸 七月二十七日
大阪行 常昭丸 七月二十三日
木浦行 昌原丸 七月二十一日
鹿兒島行 羅南丸 八月三日
長崎三角行 …
濟州行 濟州丸 七月二十五日
大連青島行 … 七月二十三日
釜山上海行 平安丸 七月二十四日
大連行 羅南丸 七月二十八日

滴　一涼

◇ルネツサンス式スタイルの建物。名工アプロージヤがつくつたやうな庭園、何といふ宏大な邸宅だらう。朝鮮軍司令官金谷大將の官邸は烈々たる炎帝のもとにその靜かにして大なる姿を横たへてゐる。午後三時。

◇副官上等兵殿の案内で第一の應接室に導かれ、さらに、官邸生活六年の執事さんに案内されて、セセツシヨン式の器具、羅紗子のならぶルームへ。

◇待つ間ほどなく、背廣色の明石を

子供の國から……（8）
父さんより偉くなる
毎日〱兵隊さんと遊ぶ

召された夫人につれだつて、學校より御歸宅なすつたばかりの靜子さん（一二）と繼夫君（一〇）が涼しげなよそほひで次ぎの瑠色なルームへと案内される。

◇『しきりと山のお話。それに續いて學科の問答がはじまる。』『私は理科が一番すきです、理科といつても動物などを研究するのでなく、アルコールとかアンモニアとか、そう〱化學の方が……』靜子さんのお答へ。

『僕はおぢさん讀み方が大すきだ、そして將來は軍人になりたい』『お父様よりえらくなるんでせう』

『記者がおたづねすれば坊ちやんだまつて二へんほどうなづく』

◇『おふたりは御飯では何が一番おすきでせう？』繼ちやんやゝしばらく思案のていであつたが、さて『からいもの。甘いものだいきらひ……』とのお答。『僕もからいもの……』これを金谷大將閣下にお聞かせしたら……さすがに軍人のお子供さんだけはある。」

◇『朝鮮と内地はどちらがおすき？』『内地だわ』『僕も内地……』

内地といふお答へを聞いてはたにお母様が大へんな御心配。『朝鮮から追出されたらどうします……』なあにあなた、どうしたものか、お友達がいらつしつて下さらぬから淋しい上に、東京だつたら親戚なんか澤山ゐますから時々おねだりが出來るためなんでせう。』とお母様のきつい御叱かい。

◇繼ちやんは六年生で運動がおすきな上に、官邸の兵隊さん相手にお遊びになる結果か體格も立派で、日やけ黒々となか〱のお元氣である。

『毎日あなた兵隊さんとあそびますので男とも女ともつかぬ中性になつてしまいました』とお母様のはれやかなお顔。

◇それから坊ちやん嬢ちやんの御案内で、朝のある東宮殿で子供になつたつもりで記者も遊ぶ。官邸はその折どつたスケッチである（完）

國境の出現 西鮮の群雄
北鮮の雄は何れぞ
争覇戰前哨の記 -3-

北鮮豫選大會

北鮮豫選は本年はやはり八月初頭元山で擧行する。オール元山と元中の二チームが地元から、これに咸興、清津が加はるはずである、こゝの豫選で外と異つた興味は各チームともメムバーに大きい變動のないことである。恐らく、元中が最も大きな變動があつたかも知れぬが元中は、本年より朝日の朝鮮豫選にも京城まで出かけてくるといふ力の入れ方であるから、その選手は若者特有のはつらつさで興味深いものがあらう。清津は、昨年おしいところで元山にしてやられ、北鮮代表の榮冠を失つたゞけに、咸興は一ケ年その猛烈な練習はすばらしい威力を發揮してゐるといふし、咸興は一昨年、一昨二年の二回北鮮代表の榮冠を得てゐるから昨年の敗退は、うらみ骨髓に徹してをり、堂々の陣を張らうとしてゐる。從つて昨年榮冠を得たオール元山は、前後左右に強敵を控へてゐることゝて、苦戰は免れずとされてゐるがもしこの一戰に敗れたら、昨年の榮光も泥土にするが如き事になるので苦戰なほよく忍ぶが絶對に敗戰せずとシーズン初めより生命かけての猛練習を行つてゐる潮流と共にこゝ北鮮が豫斷するに最も難いところである

國境豫選大會

北鮮豫選と共に、この國境豫選も本年はじめて創設された豫選會である從來西鮮豫選會に包含されてゐたからこの地方のチームは、多く、地理的に相當困難を感じてゐた際であるから、この豫選會創設は、同地方チームにとつては日でりに夕立が降つたやうな喜び方で規則發表以來、中央檢鐵めざして練習してゐるチームが多數にあるといふから國境地方はじめてのエキサイトした練習がみれるであらう。殊に、オール新義州チームは本年は正に黄金時代に入つてをり、國境の優勝候補をして二度も砂をつかましてゐる、國境代表の最も有力なる候補チームである中央に出ても好試合することは

よくしるファンが期待してゐる

西鮮豫選大會

西鮮は例年の三菱と、平壌鐵道平壌中學の三チームが巴になつて覇を爭つてゐる平壌中學は本年こそつて覇松からきたのであるが、來驅前大毎の小野投手がみつちりとコーチしてゐるので、その威力は侮りがたく三菱は過日、龍山鐵道を一敗せしめた、しかし平壌鐵道は實業リーグ戰で、同地方で優勝した松島監督、朝鮮のマグロ一の名をほしいまゝにして、平鐵は据つてゐるから、この豫選は頗る興味が深い。それに、ダークホースを握る新進が、各所にガンバつてゐるから、豫評にますく興がのるわけである

兩陛下 御避暑
那須御用邸へ

【東京電話】葉山御用邸に御避暑中の天皇皇后兩陛下は八月一日を以て那須御用邸に御避暑あらせられることに御内定になつた

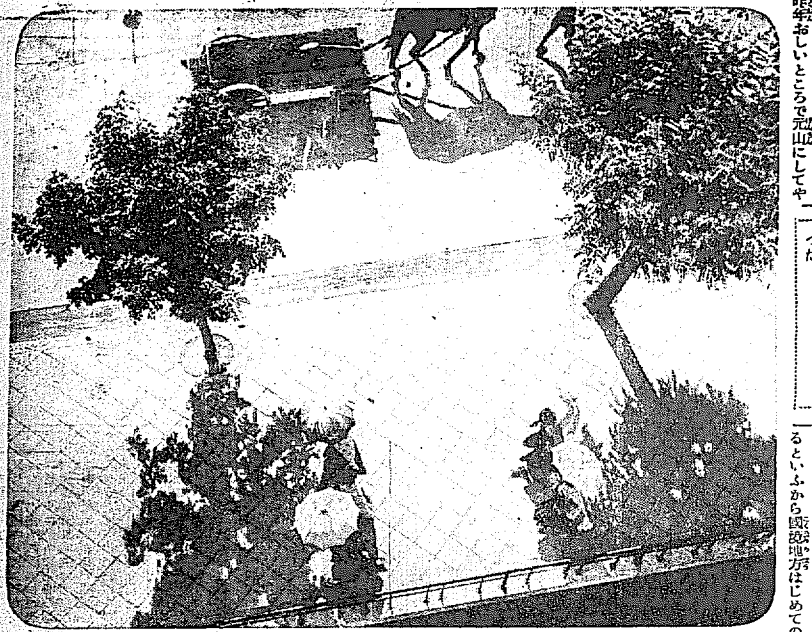

日ざかり　□□□□□　太平通俯瞰

今回の越境討伐では いゝ經驗を得た
支那側で撤兵を惜んでくれた
周山聯隊長語る

恐れある七十八聯隊長周山滿藏大佐は緒面に會心の笑みを浮べつゝ左の如く語つた

今回の出動において最も強く感じたのは日本に生れた有難さと、たふとい國民性である、一度足を支那地へ入れて見ると、金を相當持つてゐる者は高い塀を鐵條にめぐらし銃眼を要所々々に設け城廓よろしくである、これは馬賊の襲來に備へるためで、これまでしても家人は枕を高くして眠られぬといふ始末である、支那の人民が馬賊を恐れるどころか官兵をさへ官服をきた馬賊の如く恐れるに引かへて、何等の不安なく業をはげみ床につける日本に生れた有難さがしみ〲と感ぜられ、將卒に最もよい教訓を與へた、出動および歸還の際の鐵内官民の御厚情と駐屯中の心からの御援助は實に涙ぐましいばかりに嬉しかつた、これがため士氣はいやが上に緊張し我軍隊獨特の嚴肅なる軍紀と識嚴慈愛の念が遺憾なく發揮された、例へば二等卒岡崎茂がプロペラ船で新民屯に到着の際過つて河中に落ちたが知事あての文書と軍人の魂たる銃を濡らすまいとして深みに押し流されつゝも兩手に差し上げて己が責任を全うしたこと、支那の小兒が河を渡れなくて困つてゐるのを見て抱き上げて腰までの深さの水に入つてやつたこと、支那人の病人が居れば醫師の許まで驅けつけて藥をもらつてやつたことなど數へれば限りがなからう、これがため支那人が日本軍隊を歡迎することは非常なもので、初めのうちは怖れてゐたが、物品購入費や權衛料をキチンと支拂ふと、これまでは支那官兵から迷惑を蒙むされても一文も金をもらつてゐないことゝて驚かとばかりに喜び、撤兵を非常に惜んでゐた、たゞ遺憾なのは新安縣知事の日本軍隊侮辱事件であつた、六月十五日支那側から交渉員が瀋陽縣に來て日本軍隊に謝罪、發砲、家宅捜索の非行があるとねぢ込んで來た、かういふ事柄は支那の軍隊にはつけ物で外國でもあり勝ちのことであるが、部下を信頼してゐる余は交渉員に對し、その樣な非行が日本軍の警備軍隊に限つて斷じてない、また手によつて行はれることは萬々一にもないことを宣明して慨らぬと跳ねつけたが、なほもくどくどしいふので、斯かる重大事項は文書を持つて來て交渉されたい、然し事實無根と判明した際にはどこまでも責任を持つかと詰を差して置いた、そして殿氏と共に被害地たといふ大長川（土城里對岸）に調査に行くと、倍良幸に我軍に非行ありと新安縣知事に報告

何より結構である、出動中なやまされたことは地形の險阻、交通々信の不便、馬賊と地方民の區別がつかぬこと以外に氣候不順の上支那人中に赤痢や天然痘が猖獗してゐたが、我軍には一人も傳染することなく衛生狀態が極めて良好であつたのはまことに喜ばしかつた

スワンソン嬢 執達吏を毆る
罰金二百五十弗

【ニューヨーク發聯合】映畫界の女王グロリア。スワンソン嬢先頃友達の映畫女優ジャーネ。ピーチャー嬢とその先夫ホフマン氏との離婚のごたごた事件の證人として裁判所から召喚をうけたが飾ぬ氣でめんどうくさがりやで病氣なスワンソン嬢いつまで立つても一向裁判所へ出頭しないのはまだよいとして召喚狀を手渡しをしやうとした執達吏に『えーめんどうくさいワヨ』と手早く一擊をくらはせた。執達吏の憤慨もさてこそ職業柄早速訴訟におよんだ。これが損害賠償要求額一萬五千ドルとは出すも出したものだ『毆りやしないわヨ』とすましてゐるが裁判所ではまづスワンソン嬢が召喚狀を無視したといふ廉で二百五十弗の罰金を課した（寫眞はスワンソン嬢）

憐みを乞ふ モヒ中の女
金錢を強請するので
本町署に檢擧さる

身の不運を記した嘆願書を出したり、大分縣出身の旅名家を携へて同胞人をたづね巧に家人の憐愍を誘ひ貪つた金錢で快樂に耽けつてゐる不逞な常習的内地女がゐるといふので我々て本町署では同人を搜索中のところ十七日本町署員が價察中太平通り附近において戸口に憐れみを乞ふ内地女を發見し直ちに尾行したるところこの女は府内北米倉町に居住する水野よね（二〇）といふ女で前記名簿を携へ同郷人を尋ねて金錢を強要して居たもので金子をもつてモルヒネ注射にあてゝいた模樣の中毒者であることが判明した。目下本町署において嚴重取調べ中であるが同人は十八才の時朝鮮に渡り裡里の支那料理店に女給として入り間もなく同店の主人支那人河の妻となつてみたもので兩人の間には三人の子供があつたが二人の子は早くも死亡しこれについで夫は一昨年奉天で病死したものでその後轉々として流れ〱て今日に及んだものであると

平北の水害狀況
道路橋梁等の損害四十萬圓

【新義州】十四日午前から十六日午後までの降雨につき十七日朝までの各地の報告を綜合して見るに殆ど管内全部にわたりなかんづく中部以南鐵道沿線地方が劇しく多かつた樣である同日間の降雨量百ミリ以上の地方は

龜城一八六ミリ　泰川一八五ミリ
雲山一四一　定州一八七
寧邊一三〇　龍川一三四
鐵山一七六

で今日まで大した降雨なく用水の涸渇をおそれて居た農家にとつては慈雨ともいふべきであつたが何しろ短時間の驟雨とて各河川の増水甚だしく清川江九龍江大寧江等は何れも六尺乃至十五尺の増水を見安當線孟山線雲德線定朝線等道内の主要道路は十五日以來交通杜絶した道路の被害は相當多額に上る見込で道土木課にて取急ぎ調査中の由であるが十七日朝までに判明のもの安當線の山月洞附近川洞定朝線の東興斜陽洞等をはじめ十余ケ所の橋梁流失又は破損し道路の決壊も數十ケ所に達し今なほ續々報告が到着中で全部を合はせれば道路橋梁の損害は少くとも三四十萬圓に上る見込であるがさいはひ十六日以來天候が恢復したので各線の復舊も意外に早く進捗するだらうとの事である

兵器を差押ふ
龍璋軍の密輸入發覺

【上海十八日發】國民政府の命により四川省の討伐に當たつてゐる龍璋軍の兵器密輸入が發覺した兵器は小銃三千挺彈丸三百萬發、價格約百萬元で現品はドイツから着荷したところを差押へたものである

鶴田選手 世界記錄を作る
二百米練習中に

【パリ十八日發電】日本水泳選手鶴田義行君は練習中二百メートルブレスト、ストロークで二分四十七秒五のレコードをつくりドイツ人ラーデマン〻の世界レコード二分四十八秒を破つた。高石勝男君も同じく百メートルで五十九秒一と新レコードを造り自己の最高レコード五十九秒四を破つた　日佛對抗水泳大會は廿一日ツーレル、スウイミングクラブにて擧行される

メキシコ全國 大騒ぎを演ず
オ將軍暗殺事件で

【メキシコシチー十七日發聯合】次期大統領に選擧されたばかりのオブレゴン將軍は十八日メキシコシチーの南方十二マイルのサン、アンジエルテウで突如として暗殺にあつたもので、メキシコ全國は上を下への大騒ぎである。氏は十五日はじめて故郷ソノラの私邸から入京し市民の大歡迎をうけ十七日も歡迎宴會に臨んでいたのであつた凶漢に狙した大統領カイエス氏は直に現場に急行した。

大學生の患者は 呼吸器病が多い
その次は腸の疾患

【東京】近來各大學とも學生の保健設備には鋭意努めてをり、東京帝大の醫學生醫局などでは內、外科はじめ、耳鼻咽科等ほとんどすべての科を設け付屬病院からそれ〲の專任の醫師を迎へて診察を試みてゐる、學生も昨今まで毎日百名内外の受診者があるといふ有様で、又商大や早大でもこれにおとらぬ設備をとゝのへてゐるがいよ〱今度休暇になるのでそれを閉鎖することになり同時にその患者の種類等をしらべた、これによると商大、帝大には呼吸器病患者が多くしかもそれはしらずしらずのうちに重症になるといふ『傾向』があらはれてゐる早大はやゝ良好ではあるが、やはりこの種の患者が一番多い、商大の如きは僅か一年間に百十名から死亡者を出してゐるといふ驚くべき狀態で、その多くは呼吸器病患者であるつぎに學生として多い病氣は腸疾患で、このため死亡したものもかなりの數に上り、帝大では十名『商大』では十三名といふ數を示してゐる、これについで多いのは事故で病氣になつた患者でさすがに花柳病患者は診察して貰ひには來ないと

井戸で溺死

京畿道高陽郡龍江面大肚里二四七高斗崇四女日氏（五）は十六日午後八時家人が畑仕事に出た留守中、あやまつて自宅の井戸に墜落溺死した

英艦仁川へ
廿二日入港

英國支那艦隊司令長官海軍中將サーチリット氏の坐乘せるホーキンス號は長官家族の便乘せる附屬艦ピータースフイールドを伴ひ來たる二十二日仁川入港二十五日大連に向け出帆の豫定である、英長官は二十三日午前十時三十一分入城翌二十四日午後京城英國領事館に直に山梨總督を公式訪問し總督は英長官を答訪することになつてゐる、なほホーキンス號は一萬噸巡洋艦にて排水量九千七百五十噸七インチ五の主砲七門を有しピーターズフイールド號は八百噸の砲艦であると

アナウンス

【パリー發聯合】フランスの建築家協會主催で開催された住宅模型展覽會では、新しい趣向をこらした幾多の文化住宅模型で賑つたが最も珍新奇抜といふので人目を惹いたのは廻轉式住宅であつた▲何の事はない向日葵を家にした樣なもので何時も太陽の光線がさし込む樣にボタンを押すと家全體が廻り舞臺の樣にグル〱と廻つて太陽の方向に向くといふ珍趣向の住宅である▲この分で行くと來年あたりはピラミット型の住宅がはやりだすだらうといはれてゐる

けふ 十九日 午後四時半から
南加大學對殖銀野球戰
京城運動場にて
試合開始前 煙火打上げ
京城日報主催

月顏石鹸（つきがほせつけん）
製造元 大阪世戸石鹸製造所　發賣元 大阪西脇商店

蠅の恐るべきを知り 牛印蠅取紙の ある事を知られよ
專賣特許 牛印蠅取紙 滿鮮總代理店 (大) 松本商店 釜山府本町一丁目 電話一八八番

賞牌 メダル 徽章 各種 高尚製作
京城本町四丁目 大久保賞牌商店

夏！ 銷夏
海に山に 銘酒「朝の花」ありて 興趣更に一段
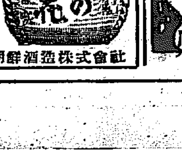
高級銘酒 朝の花
朝鮮酒造株式會社

京日案内

小松式療法第十一回講習會
○會期 自七月二十一日午後七時半（七日間）
○會場 京城櫻井町二ノ一四一（電本局二七一九番）本部内
○講師 精神身體治療研究會長 小松式療法所長 小松愈吉先生
指で萬病を癒ほす
○要項 誰にもすぐに出來る理論と實地とを授く、殊に難病に惱む人、家庭療法を知りたき人、新職業を求むる人、博士論文の秘料を得たき醫師は來られよ
主催 精神理學療法研究會後援會

産兒制限 主任教授 東京巣鴨町 竹田津あさ

アザなまづ そばかすイレズミ ニキビほくろイボ
等の醜き病名を記し申込あれば學理と實驗に基き効力確實に除く可き化學療法を懇切に通知す
東京市外池袋町一五七 平澤醫院

自動車、椅子張、疊椽 壁張、カバン、袋物用 レザークロース
各種在庫 京城府南大門通 德本商事株式會社 電話本局四五參番

頭痛にノーシン

投網（頭百立）

京日案内 五號活字十五字詰五行一回 金壹圓五拾錢 掲載料金ハ前納ノ事

太陽 光線治療 難病も不思議に治る 京城櫻井町一丁目 太陽光線學會

恩給 長期立替 手數料低廉 京城本町四丁目

叺土 工用至急需に應ず 京城古市町四三 京城叺會 電本四一六四

婦人 記者志望者を募る

恩給 御利用の方は是非御相談を 京城府古市町 公債各價券問屋

黒燒 京城太平通 電光一五六八

ほね つぎ 一切治療 御依頼に應ず 明治町 柔術道場

恩給 京城竹添町 前東大門 電話光化門

恩給 の御方は 京城 便宜 和泉町

小説 **明石將軍** (98)

白石實三作 多田毅三畫

愛人のおもかげ

明石がストックホルムから日本にあて、電報を飛ばしてゐる最中だつた。まさに開始されようとする奉天戰をひかへて、混亂の渦中にあるロシア側の戰線から、モスクワ行の夜汽車に乘つて、ロシア本國へ引上げて來る二人のロシアの將校者があつた。

同乘の客の隙をねらつて、若い方の一人が言葉をかける。

「戰爭はうまく行つたね」

「うん……」背の高い方は、あたりを見廻しながら「あれでは、まつたく混亂だね、司令官の命令が行はれないで、統一を缺いて、各軍が勝手に戰いてゐる。もはや、敗北は免れないね」

「日本の勝利は、とりも直さずわれわれの勝利だからな、共同の敵を斃すことになるのだからね」

「その共同の敵、現政府も追つけ崩壞するよ。聞けば、東洋派遣のバルチック艦隊も、途中で立ち往生してゐるさうぢやないか」

「無論だね、ペテルブルグの噂話を聞いては、東洋までは行けないかも知れぬ……ところで、君は、ペテルブルグに直行するかね、え、セルゲイ」

意外、背の高い將校の一人は、青年セルゲイだつた。彼は、露都の嚴しい觀察といふ重大な任務を果し、期待以上の收獲を得て、それを土産に、もう一度アンナの許にもどつて行かうとする途中らしい。

「え、まあペテルブルグへ行つて様子によつたら、すぐ國外へ脱走するつもりなんだ。君は?」

「俺か?」と相手の若者は、ジラリ戰友を見廻しながら「ペテルブルグに引代へて、モスクワは、すこし革命地がなさすぎるやうだ……だから、俺は、ちよつと寄つて見物して行かにやならん」

「なるほどね」セルゲイは、腕を組んで考へたが「俺の仲間は?」

「みんなモスクワを見物しようといふのさ。明日の朝は、一緒に落ちあつて、市中の見物することになつてゐるよ!」

「羨ましいなあ!」セルゲイは、叫ぶやうに言つたが、

「ようし!行きかけの駄賃だ、俺も君たちの仲間にはいらう」

「さうかい、君も加はつてくれるかい、力づよいな」

相手は小躍りするばかりに喜んで、

「ほんとに、君が參加してくれたら、有力な味方だ!けど、肝腎のお客の行かないところを見物したいんだが……君は構はないかい?君はよいとしても、君の愛人が……」

「愛人……?」

セルゲイは、ひげだらけの顔を緩めたやうだが、ちよつと沈默した。美しいアンナの姿が瞼の前に咲く花のやうに、眼をかすめた。だが彼はいつた。

「なあに、そんなことは構はないよ……どうせ、もうお互ひの命は……」

そのとき、向ふから提灯の光りがさつと射した。車掌が來たのだ。

「お切符を拜見します」

セルゲイが默つて出した小さな切符に車掌はハサミを入れながら

「モスクワへ行くのですが、あそこは物騒ですよ?」

「どうかしましたか?」

「なんでも、ペテルブルグに次いで、今度騒動のおこるのは、モスクワだと、專らの風說で……」

外は、吹雪であらう。窓から吹き込む風が寒い。セルゲイの側面は、やがて鞄から、古びた帽子を取つてかぶつた。そして、百姓の着るやうな古外套を身にまとつた。

モスクワ疾戰爭のあかりは近い彼等は不穩なモスクワで、何事をたくらまうとするのであらうか?

嵐はますます烈しい。

有効確實セルヲ得ニシテ實 **マラリア特効丸** 販賣店各地藥店ニアリ 京城府明治町二ノ八八 本舗 Ⓗ林藥房

牛乳 陸軍衛戍病院御用 **荒井牧場** 電本一〇〇四番 電龍七三一番 場主 荒井初太郎

新らしい出版物

▼滿洲公論(七號)特輯記事「滿洲教育問題」「遭難船に寄る奇怪事」其他。南滿洲大連市紀伊町九其社本號特價七十錢▼東亞法政新聞(七月)京城府蓬萊町一ノ二七其社三十錢▼朝鮮醸造協會雜誌(七號)京城府明治町二ノ八七朝鮮醸造協會五十錢▼法輪(七號)釜山府西町一丁目天晴旭明會五錢▼鮮友(七月)京城府若草町一〇七本願寺別院文書傳道部十錢▼詩之家(七月)詩及び詩文研究雜誌。川崎市砂子一ノ二六詩之家編輯部二十錢▼現代文藝(七月)東京市小石川區白山町前町二四零人社三十一錢▼あしかび(七月)歌誌東京市外野方町新井五九二其社三十錢▼赤い鳥(八月)鈴木三重吉氏主宰幼年雜誌。東京市四谷區須賀町四〇其社四十錢▲玉葉と社旨(七號)三十週年紀念號。東京市外淀橋町角筈九三東京工業會三十錢▲朝鮮と建築(六月)京城府黄金町日本生命ビル三階三〇三號、朝鮮建築會七十五錢▲內外財界(南鮮版)小野清氏編纂。京城府櫻井町二の一一二其社價不明▼參邦文考書目錄(御大禮紀念圖書のしほり)東京市日比谷圖書館編東京市神田區通神保町五一誠堂書店非賣品

◇**圖解本位各種建築構造全** 內山大市著。木骨造を始めとし煉瓦造、石造、鐵骨造、コンクリート造、鐵筋コンクリート造に於ける各部の構造法を主に、材料の選定法を從として分類的に說述したもので、用語等はあく迄平明を期し、學生の教科用乃至建築經營者の常識たらしめる構造書である。(東京市日本橋區檜物町七鈴木書店一圓八十錢)

◇**秘密帳中記** 梅田寶介著 密教は禁と口訣面授に依つてのみ知ることが出來たとされて居た。本書は本經、儀規其他の論據から教相、事相、曼荼羅、灌頂に關する原理、作法、典據、註釋等の最も深秘なものを摘錄して之れに阿闍梨が獨創の見解を施したもので、密教研究者の必讀を要する大研究である(東京小石川區原町六丙午出版社貳圓)

けふの新刊(十五日)(警務局圖書課調)

▼邦文ノ部▲白楊會誌(第二四號)白楊會▲半島之實業(第七號)半島之實業社▲朝鮮農報(第一九五號)商業興信所京城支所▲おれら(第七號)寶砂小學校同窓會▲合掌(第三八號)高野山遍照寺▲曼陀羅(第七號)高野山別院▲淵談學報(第一五號)京城高商淵談部▲大京城(號外)大京城社▲釜山內報(第九〇號)大日本興信所釜山支所▲社會奉仕(第四五號)社會奉仕會▲全北の畜産(第四五號)全北畜産同業組合聯合會▲湖南吟社句集(第七三號)湖南吟社▲ポプラ(七月號)ポプラ發行所▲江原道報(號外)江原道廳▲同(第七四號)同▲忠淸北道報(第八一號)忠淸北道廳▲咸鏡北道報(第八〇七號)咸鏡北道廳▲汎濫(七月號)汎濫社▲中成支部(第一五號)帝國在鄉軍人會中成支部▲五時の話題發行所▲江原道金融組合聯合會▼鮮文ノ部▲全南老會主日學校協會(第四號)▲家庭衛生(第四三號)家庭衛生社▲實業界(八月號)實業界社▲東洋鍼灸學講義錄東洋鍼灸講習院

京龍館

十五日、日曜日ヨリ上映 日活現代劇部最初の超特作 陽光榮 永劫不滅の壯烈なる 日活太秦新撮影所落成記念現代劇 原作 村田實 陸軍航空本部後援 **地球は廻る** 三部曲全二十一卷 監督 田阪具隆・阿部豐・內田吐夢 主演 島耕二、小杉勇、夏川靜江、瀧花久子 外新劇部全員出演

大正館

十九日ヨリ超特別大興行 全に風靡せる我が國の映畫界に大旋風 松竹蒲田の正喜劇 島津保次郎氏監督作品 現代の會社勤めのサラリーマン生活を最も巧みに最も愉快に諷刺せし **モダン映畫** 新井淳 飯田蝶子 島田嘉七 清水一郎 林千歲 共演 **裏から見おいで** 全卷 阪妻プロ超特作品 時代劇 **双影秘聞** 七卷 草間實 一人二役主演 大河內傳次郎 春子、駒井、淺枝、中村琴之助 助演 浦田スタヂオ本年度第一夏季超特作 化粧品 モウパッサン不朽の名作映畫 池田義信 全力傾注 苦心監督 脚色 小田喬 撮影 濱村義康 目下全國の御婦人方の話題の中心となる『受難華』『眞珠夫人』よりも以上に松竹がベストに誇る大映畫

東亞俱樂部

是れ女の一生 十三卷 一世一代大熱演 女の一生に何事かを教へんとする此の映畫!…… 栗島すみ子 三田英兒 新井淳 岡田嘉子 奈良眞養 白河澄子 八雲惠美子 助演 オールスターキャスト 男と女愛慾の爭鬪を描いてあまりある名作五十餘卷の雄大篇 ツトモア最新設備を極めたる新聞萬金を投じて完成せる傑作 東亞キネマ直營 超特ネ 十七日より諸興行 大人別出し十錢 子供 [illegible] 全十餘卷 マーク・セネット會社 ベン・ターピン 主演 喜劇 映畫の喜ばしき寶庫 五卷

中央館

現代劇 悲喜劇 **戀は異なもの** 七卷 プリンス・ミラー 主演 名花パッシール ヌーシル特作映畫 人氣娘大當り 八卷 村田實、溫順しい娘の轉變 [illegible] **人氣娘大當り** マックセンネット社 喜劇 無氣味な一夜 五卷 チャーリー・チャップリン 主演 ジャッキー・クーガン 共演 世界の喜劇王 チャップリンキッド 三卷 帝王と謳はれる 加藤 全日本の花 [illegible] マキノ社 十八日ヨリ 勇壯三大映畫公開 マキノ特作 大軍事物 山東 全七卷 血戰山東 秋山氏原作 監督 古野英治 [illegible]

喜樂館

十八日水曜日より三大名畫大會 日活時代劇部作品 監督 若山治 時代映畫 仇討往來 賀川清、上田吉二郎 尾上松之助 [illegible] 主演 全七卷 ◇西部劇 監督 ウヰリアム・フォックス社提供 ルー・サイラー氏 **任俠の義人** 六卷 ◇時代劇 **捕吏** 全九卷 岡島艶子、松浦築枝、松本時之助 マキノ久夫、中村東之助、東勝猛 外マキノオールスターキャスト 高木新平 [illegible] 嵐寛壽郎 ◇パラマウント映畫社特作 大探偵喜活劇 天仰吃驚 全六卷 レイモンド・グリフィス氏主演 マキノプロダクション特作 [illegible] 阿津村博 北岡芳江 河上君江 主演

浪花館

七月十八日ヨリ 浪曲 座長連合同大會 やぐら太鼓 桃中軒白雲 [illegible]

◇現代劇 **無鐵砲時代** 七卷 日活現代劇部超特作品 監督 田坂具隆 脚色 [illegible] 吉井英治、中野、三田 [illegible] 快男兒 トム・ミックス 主演 [illegible]

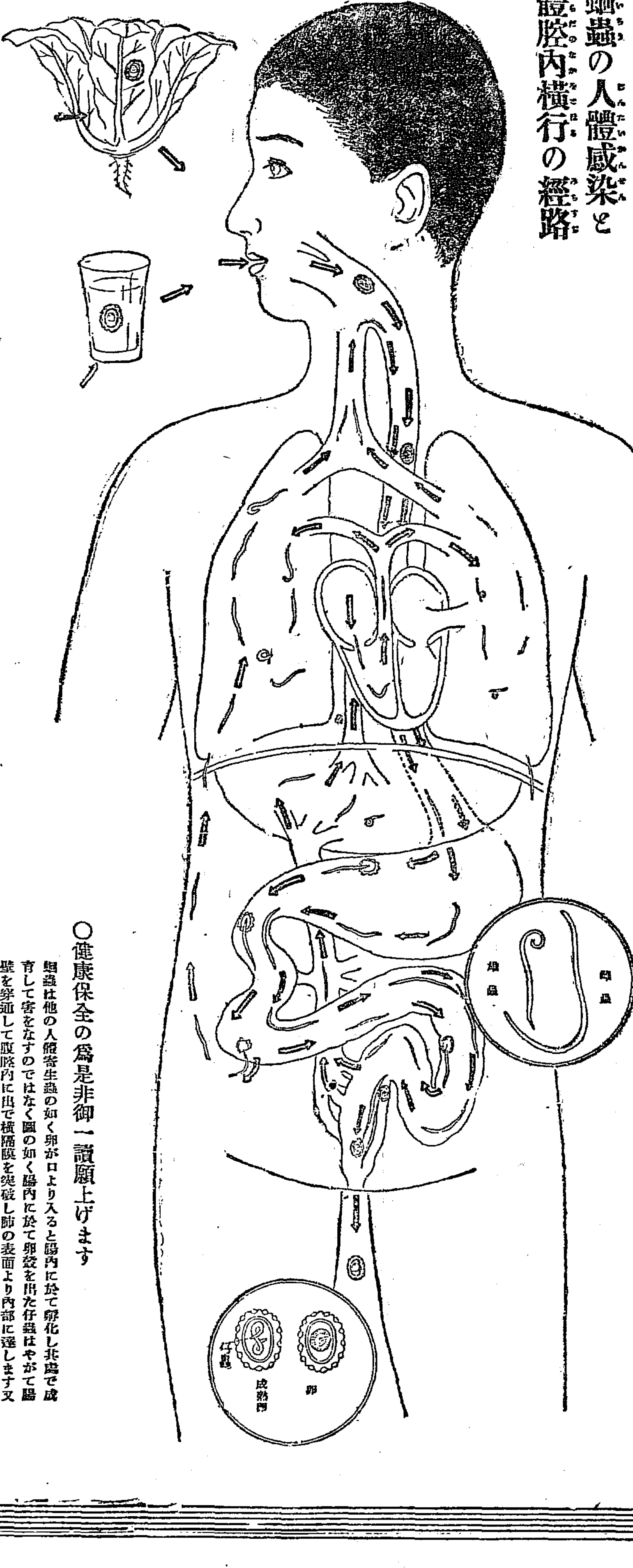

「蛔蟲は何故に恐るべきか」

蛔蟲の人體感染と體腔內横行の經路

排蟲率九十五%以上を有し副作用絶無の蛔蟲驅除新藥

マクニン

錠劑 ゼリ

他に醫家用として粉末液狀あり

國産製劑嚆矢の榮譽 白耳義萬國衛生大博覧會 **金牌受領**

○健康保全の爲是非御一讀願上げます

蛔蟲は他の人體寄生蟲の如く卵が口より入ると腸內に於て孵化し其處で成育して害をなすのではなく圖の如く腸內に於て卵殼を出た仔蟲はやがて腸壁を穿通して腹腔內に出で横隔膜を突破し肺の表面より內部に達します又或るものは腸壁を穿通すると肝臓に浸入することもありますが之も血管內を移行して肺に集ります斯うして充分に發育をとげた幼蟲は肺から氣管を經て咽喉より消化管を下り再び腸に達し親蟲となるのですが此處で盛んに榮養物を掠り毒素を出すので保有者は其の爲種々の中毒症狀を起します殊に危險なのは幼蟲が諸所を遊行する際で黄疸や肝臓膿瘍或は腹膜炎等の重病の原因となり且つ肺に集る幼蟲が多ければ終ひには肺臓組織を破壞し肺出血や肺炎等を惹起し往々死に陥ることさへあります

尚蛔蟲の危害を詳記せる「恐ろしき蛔蟲」と題する小冊子あり御申越次第進呈

蛔蟲の驅除豫防の爲

毎月一回以上の蛔蟲驅除デーを定め本劑の服用を勵行せられよ

兒童團體用マクニン錠新發賣

各團體及小學校よりの御注文殺到の爲め社會奉仕の一端として新に「兒童團體用マクニン錠」を發賣し百人以上何人分にても破格減價一人分金七錢にて御用命に應ず最寄藥店或は本舗直接御申越を乞ふ

大阪市東區道修町二 **藤澤友吉商店** 東京 東京市日本橋區本町 京城 京城府小門町

M—9